滿洲報

（第三種郵便物認可大正十一年七月廿四日）發行人 西片朝三 編輯人 金念曾 印刷人 金慕章

（本報價目）每份現大洋五分 每月現大洋一圓一角 三個月現大洋三圓二角 六個月現大洋六圓二角 全年現大洋十二圓 郵費先惠郵票不收
（廣告刊資）一行十二字起碼 刊資一日每行現大洋一圓 特別及長期者另議

大連市山縣通一四二番地 發行所 中日合辦 滿洲報社 電話（編輯部（長）七五一三番 經理部 四〇三四番） 振替貯金口座（大連）三七二三番

THE MAN CHOU PAO SHE 142 Yamagatadori, Dairen, Manchuria.

昭和四年九月二十五日

張發奎獨立 南京頗重視
蔣調劉峙等討伐 方振武部易解決

自張發奎軍宣言獨立以來、南京軍政各界視爲極重大之問題、各要人往來極爲頻繁、蔣介石總司令已下令命劉峙討伐張發奎軍、並命劉文輝氏等阻止張軍通過湖南、第六師方策軍念一日已接奉動員命令、該軍刻正整頓武裝集中下關、安徽省之方振武軍目下正由毛炳文等三師軍隊包圍監視中、此方面恐不須武力即可解決云（廿四日南京專電）

方振武竟逃出
何應欽亦因時局辭職

據傳監禁中之方振武於二十二日由南京逃出、返歸安徽省已屬事實、蔣介石總司令心腹要人何應欽氏辭職眞因關係於時局業已明瞭、目下南京表面雖如冷靜無事時狀態、其實裏面警戒極其嚴重、盛傳湖北江西廣東三省現已宣言獨立云（廿四日南京專電）

何應欽提辭呈
因何氏之父於十五日逝世

國民政府訓練總監何應欽氏於念三日已實行提出辭表、所據理由爲本月十五日慘遭父喪云（二十四日上海專電）

閻馮不附改組派 採取觀望態度
双方不至有何變動 惟出洋一節當難實現

日本駐華公使館附武官井上少佐於二十二日午後十時由太原與何成濬同車返歸北平、據其所見閻錫山馮玉祥兩氏斷不致與改組派相呼應、且未出積極行動、全然採取觀望形勢態度、北方時局想不至有何變動、至於閻馮渡日一節目下恐難實現云（廿四日北平專電）

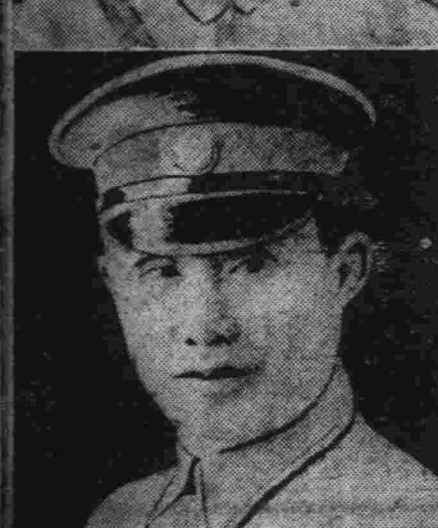

（上）方振武 （下）何應欽

張發奎將見其身家滅亡
本人不辭職決死而後已
蔣介石在國府紀念週所述

蔣介石總司令於念三日國民政府紀念週席上所述如左、中國革命對內爲打倒軍閥、對外爲打倒帝國主義者及撤廢不平等條約等、比較他國困難尤甚、現在反動派因受帝國主義者之庇護、企圖反逆、有不逞行動、捏造種種謠言、已經檢查而暴露、此種謠言之新聞某國報紙最多、此種無根宣傳、不啻益加鞏固革命事業之基礎、張發奎事件中央自有對待之法、轉瞬間即見其身家滅亡、余爲効力黨國、現已下死而後已之決心、絕對暫不下野、無論如何非與帝國主義者及反動派奮鬬到底、且以死繼之云云（廿四日上海電）

南潯鐵路 歸部辦理後
面目已一新

南昌通信、南潯鐵路、前屬商辦、久無起色、鐵道部現收回管轄、派龔學遂爲局長、所有會計車務工程各項、多所興革、茲訪得該路各處處務近況分別記述如下、（一）會計處、整理日債、已定有妥善辦法、進行交涉、該路前欠日債甚多、未淸還之利息有四百餘萬、現決定將複利停止、並減低利率、此事經已與日方礎商、頗有把握、大約可以辦到、至於該路收入、向有淡月旺月之分、每年五月至八月、因鄱陽湖水長、所有運輸貨物、多向水道、故此時該路收入減少、在商辦時期、淡月每月收入只得六萬、自整理後每月已增至十三萬、如屬旺月、則更不止此數、大約旺月時每月可收入十五萬有奇、又該路在商辦時期、所有收支簿記、不依部頒則例、現該路會計處、全照部頒則例、積極刷新、以符部章、至於站帳之設、本不可少、該路向無站賬、現決由本年雙十節前後、增設站帳、以期完密、（二）該路車務、從前行車、每日只有客車一次、現在隔日增開快車一次、並定由雙十節起每日增開快車一次、以便交通、所有車輛、向稱缺乏、現已定購鐵棚車、高邊車、各二十輛、大約明年一月可以運到應用、至於站上秩序、從前極爲紊亂、自本年五月一日以來、取締頗嚴、增設月台票、非携此票、不許進月台、故走私漏稅已少發現、從前每日在車上補票者、約有百元、自整理後、軍人非携有半價乘車照、不能乘坐、並嚴止一切免票、至所有各運各種附加、均一律取消、（三）該路工程、近已大加整頓、所有舊站、均已刷新、壞爛車站、亦經拆去、並於南昌站改建宏大車站、所有一切壞舊枕木、均已更換、現已換去四五萬根、大約全數在不久即可換妥、總觀以上情形、實較前大有進步云

沉寂中邊防鞏固
天寒赤軍稍退
俄飛機仍不時窺我領空

瀋陽專員電話、哈爾濱無線電報告、今日（二十三日）前線仍甚沉寂、綏芬河方面我軍防務甚鞏固、赤軍除不時以飛機來我領空窺伺外、無其他動作、滿洲里方面天氣甚寒、赤軍稍後退

接洽對俄問題
閻錫山代表楊周兩氏到瀋

閻錫山代表楊樹昌周世珍於二十二日下午七時四十三分來瀋接洽對俄問題（瀋陽電話）

蘇俄不領回僑民 留作破壞工作
德領赴滿俄亦不與接洽

據遼寧某當局稱、此次哈爾濱拘留俄僑、實非得已、自范副局長接管中東路後、所有該路俄籍職員照常供職、七月十七日加拉罕牒文中令該俄籍職員離職、多數遵加氏之命而退職、然彼輩辭退職務而後從事于破壞東路之秘密工作、中國當局於是不得不加以拘留、以保持安寧、此乃緊急處分、如蘇俄願將若輩領回、自極樂從、故德國領事于八月三十日赴滿洲里擬與俄方接洽此事、希望其能派車來接、然祇見俄方常以鐵甲車來襲、而竟無從接洽、蘇聯並表示此類俄僑均係反動份子、不願接收、查其不願接收之用意、厥有二端、一可藉此以散布謠言、謂中國如何虐待俄僑、一可使若輩擔任秘密破壞工作、至拘留俄僑並未受虐待、已經德領及西報記者目睹而證明、外傳種種、絕對不確、其餘食起居較諸我國在俄僑民被拘留之後、日得面包半磅、且須在其前方作苦工者、不啻有霄壤之別（瀋陽電話）

黑龍江全省建設
電話網大計劃
計程四千零三十七里 路線十條三年內完工

哈爾濱特訊、黑龍江建設廳、今夏擬興修全省長途電話網、旋即積極籌畫進行、一方設記工程、一方備集欵項、後于七月初由建設廳長潘景五將擬建全省長途電話案向省委會提出、經第二十次省務會議議決照辦、建設廳當即擬具路線與注哈法商長途電話公司訂定合同、先從實地調查入手、由廳派遣曲技正偕同該公司工程師俄人卡夫拉司吉、並工務員俄人米海洛夫、赴黑省各縣所指定路線經過區域、詳細調查、確定建築上應需材料之數量與費用、以備將來建築、根據此項所設計之路線甚長計凡（四千零三十七里）非切實考查及愼密估計、難得正確之數目、該同合於本年七月十五簽定、都凡九條、以兩個月爲調查完竣之期、即至九月十五日止、其關於長途電話、建築上所需材料與費用之詳切估計、限於調查完竣後一個月內、由法商長途電話公司擬具計劃書送呈建設廳、以資參攷、調查費用由該公司負擔、截至目下該公司業已調查竣、共分十線、計長四千零三十七里、期以三年內完工、其各線如下、（一）齊嫩線、由齊齊哈爾至嫩江、計長四百八十里（二）富雅線、由富拉爾基、至扎蘭屯雅魯、計長四百四十八里（三）安湯線、由安達縣經蘭西呼蘭巴五多太蘭通河至湯原縣、計長八百三十五里（四）安龍線、由安達縣經青岡綏化望奎慶城鐵驪綏稜海倫通北等處至龍門鎮、計長一千二百三十九里（五）齊景線、由齊齊哈爾經甘南至景星鎮、計長二百二十里（六）昂泰線、由昂昂溪至泰來縣、計長百五十里（七）滿賓線、由滿溝經肇東肇州等處至大賚、計長三百二十里（八）拜克線由拜泉至克山縣計長一百三十里（九）拜依線、由拜泉至依安縣、計長一百十五里（十）林蒿線由林甸至小蒿子站計長一百里方（九月十四日）

張發奎罷免前
所部軍奉中央令調駐海州 實行國軍互調制無他用意

（徐州通信）國軍師旅以五個月爲限、互調防區、中央曾頒明令、冀免地盤思想、最近駐防常鎮之方策第五師、奉命集中首都拱衛京畿、遣防由駐海州之孫常鈞獨立第四旅（即譚曙卿旅）開往接替、至海州防務、由駐鄂西宜昌之張發奎第四師填駐、張師並任隴海赴東段之警備、宜昌防務、由駐武昌曹萬順新編一師開往接替、刻曹師旅已分頭發動、集中新任防區、惟悉孫常鈞旅、前奉路總司令、電令着限十六日前、全部集中浦口、十八日前、準即到達常州鎮江、任滬路線之警備、孫旅奉命、後即派少校副官楊靑雲來徐、與隴海津浦兩路交涉大批空車、以備軍運、楊來徐後當與海路徐段當局交涉、詎該路無車可撥、楊復與津浦路徐段路局商借、該路謂奉總部電令已着隴海路撥空車六列云云、轉輾兩日、迄未索到一列、旅長孫常鈞、以開拔限期迫促、因於十六日扣留隴海西來一次客車、當將所部第十團楊剛部、由海屬新浦裝運、上午六時出動、下午七時開抵徐州、惟因津浦空車無着、暫停徐站、待車南開、楊靑雲今晨電海州孫旅長、請電陳總座速飭津浦路迅備空車六列、開到海州輪運、孫氏并派副與漢熱鑣江二人、於赴浦口交涉輪渡、該旅俟楊十六日隨楊團兵車到徐、先剛十團張昌督十一團暨旅司令部、及直屬部隊開拔後、暫留王希龍十一團駐海、維持現狀、待張發奎部開到後再行南拔、至四旅到達新防區、將來旅部暨十、十一兩團駐紮鎮江、十二團駐紮常州云

馬福祥對於時局樂觀語
謠言皆不確 西北決無事

南京特訊、十二日午馬福祥許世英等、招待新聞界報告、滬報記者團觀察西北狀況、馬報告賑災經過及現狀畢、謂近來關於西北方面、有許多謠言、實皆不確、本人今晨接劉郁芬來電、定二十一、偕孫良誠、劉驥、賀耀祖來京、日內即可到京、彼等到後謠自可止息、又馬氏語記者、本人決辭蒙藏副委員長、因本人不能長在京、已向主席面辭、蔣意仍慰留、已電閻准其辭去、本人只願爲委員、又謂靑島去否未定、大概將去、現因劉孫等將來、須在京等候、又謂本人不堪任繁缺、如託以奔走傳達之任、當可勝任、西北決無事

東北人物志

滿洲報社發行

原本尺寸與此相同

緣起

白山黑水之間。近代以來。實爲雄才傑士輩出之地。遼金之建國稱雄。滿淸之統一中國。皆以此邦爲發祥地。民國成立。張作霖氏崛起於遼東。雲龍風虎。從而勃興。亦復震驚一時。然此等過去人物。事功顯著。名垂靑史。已無待言。吾人姑置而不論可也。茲請就今日言之。現在東北區域。面積三百四十萬方里。人口三千萬。每年增加者。且以百萬計。貨物之輸出。年額達五億元。輸入年額達三億五千萬元。貿易上每年可擧一億五千萬元之利益。北有鐵道。直達歐洲。南有要港。通兩世界。地味肥沃。林產礦產之未開發者。不可勝數。世人稱其地位之足可有爲。冠於他省。洵非虛語。最近中外視線。悉集於是邦。誠可謂爲當然。今日之東北。富庶兼備。既已若是。揆之十室之邑必有忠信之義。傑出人物日多。乃爲勢有必然。重以環境之相促。風氣日開。民智日啓。人材之產生。較諸往昔遂有日趨普遍之勢。若欲表彰往績。矜式方來。則凡可爲社會楷模者。誠有及時記其言行志其事功之必要。同人等有鑒於此。爲紀念本報建築新舘。特用社會推薦方法。徵集民衆推崇之人物一萬名。編輯東北人物志一巨冊。俾一時錚々佼々者。其事跡得以流傳。使後世史家。取材有自。敢述其緣起如是。所望諸大君子不吝贊助。以抵於成。實所幸甚。

規約

一、本志之編輯爲愼重起見欲使所載人物確爲社會所推崇故特用推薦方法

二、推薦方法係請推薦者照本報所印之推薦狀塡寫被推薦者之姓名原籍現在住址年齡職業投寄本報倘不用本報推荐狀及不貼郵票或郵費不足者本報概不收受

三、被推荐者不分男女但須有正業素孚衆望爲社會有力份子

四、推荐期間定爲兩月自八月一日起至九月三十日止

五、推荐狀請寄交大連市山縣通滿洲報社東北人物志編纂部

六、被推荐者之姓名隨時在本報發表之

七、本志所載人物以被推荐者中得狀較多之一萬名爲限

八、本志登載被推荐者之姓名原籍現在住址年齡職業均不取分文

九、但欲登小照履歷及筆蹟等等因所佔篇幅較廣印刷上所費較多故須徵取刊資其欵亦須先惠

欲知小照履歷等項之刊資價目者請函詢本社或分社必有答覆其刊資收單由本報社直接寄上

凡將刊資交與分社或本報特派員即由分社或特派員先發臨時收單

將刊資交與分社或特派員在五日以內倘未接本社收單即請函告本社

十、本志每冊之定價俟印成發行時規定之

對於各省政府大學圖書舘則增送閲覽

請注意逐日發表

人物志被推薦者之姓名狀本報現已逐日發表即祈公鑒爲幸

推薦狀塡寫法

啓者連日接到之推薦狀、現住所及職務多有過於簡單者、今後塡寫現住所、務望將市名街名門牌號數均行塡出、倘其住址、爲一見瞭然較爲明顯之處、方可免塡門牌、惟無論如何所寫住址、須以通信有効爲必要、若僅寫市名、即作爲無効、至職務一項、僅塡商、政、軍、學、等字亦嫌簡單、今後商界須塡某號經理主人執事等字樣、軍政等界須寫其現職、如現已退休、可寫以前最後所任之職務、其餘即以此類推又姓名之外字及別號均可塡寫

本報東北人物志編纂部啓

東北人物志

推薦狀第十二次 九月廿五日發表

瀋陽

張學良二二〇三 張煥相一七三九 霍文選一六四六 邢士廉一五四七 金梁一五三九 張振鷟一四九八 袁金凱一四六五 鄒作華一四一四 韓麟生一一八九 李德新一一五一 于長富一一一六 白銘振一〇七八 陳文學七三二 于珍六四七 沈能毅六一二 劉海泉五九八 趙雨時五一八 常計高四四七 劉一飛四一八 陳廕隱四〇〇 朱光沐三五四 富占魁二九八 蔣登翔二九一 魯穆庭二九七 陳蔭軒二六五 劉漢廷二五九 彭賢二一九 韓奇逢一八八 梁賀堂一六六 劉廣福一六三 韓毓秀一六二 沈瑞麟一六一 楊子雙一五七 杜惠霖一五七 梅佛光一五六 馮庸一五二 王遜文一五二 張恕遠一五〇 王鴻綸一五〇 董子衡一四六 張子麗一四六 莫東鎭一三七 趙鎭一三五 魏采章一三一 張振翮一三〇 隋風山一二八 陳藝一二二 郭續潤一一九 袁大啓一一七 趙翰九一一〇 周迪評一〇五 周濂一〇五 羅文幹一〇一 王金川一〇一 李鳳一〇〇 劉鶴齡一〇〇 于春塘九七 劉錦堂九五 王致和九五 丁鑑修九三 張齊賢九三 高勝岳九一 王維周九〇 吳恩元九〇 關景鑾八八 荊有岩八七 張德純八五 周守一八一 (以下八十票) 李忠橋 臧尤明 劉錚遠 盧乃賡 劉泉山 顧玉崑 韓允宥 欒玉璞 趙木森 章逢夫 孫景霈 黃曾元 許寶蘅 夏清浦 馬名良 高顏熙 李鎭東 金哲忱 谷秀岩 李孟興 王馨九 王紹言 江華 姜相臣 李文溥 吳升嵐 王華隆 信綱 范先炬 宋勵剛 馬愚忱 馬周忱七五 劉逢元七二 姚啓元七二 臧啓芳六八 胡頤齡六四 陶明濬六〇 曾廣麟五九 陳興亞五八 王明宇五八 胡若愚五八 劉風竹五七 莫德惠五六 談國桓五五 于學忠五四 王樹翰五三 鮑文樾五三 王毓桂五三 齊恩銘五三 姚光正五二 楊宇史五一 張學銘五一 王樹常五一 (以下五〇票) 馬元驌 張國棟 齊志青 寧廣堯 梁燕璜 徐上達 臧嗣蔭 鄭毅卿 李風瑋 韓色旺 張醭顏 孟西年 吳英元 陳樹棠 高賓忠 傅士偉 何豐林 談國楫四八 劉翼飛四七 張文軒四五 汲金純四五 王家瑞四五 吳鑾和四三 錢公來四〇 王瑞華四〇 徐維新四〇 郭道甫四〇 金殿榮三八 胡文浩三八 馮景異三八 趙慶桂三八 高任旃三七 馬遇風三七 李叠三七 王新三三七 高文翰三七 王興義三六 張守讓三六 胡純讚三六 孫仲嗣三六 楊毓珣三六 楊品一三五 于國翰三四 李春霖三三 高魁五三三 閻慶善三二 徐慶春三一 陶尙銘三一 (以下三十票) 才鍾毓 趙星南 陳立本 姜毓英 孟俊臣 傅奎石 孔昭焱 趙欣伯二九 邢潔忱二九 戴文章二七 鮑英麟二六 劉德修二五 柳秉鈞二五 王家楨二五 關思九二四 周從政二四 孔令鐸二三 沈鴻烈二三 韓隆鈞二二 王靜軒二二 高紀毅二二 鮑毓麟二一 曾有翼二一 危道豐二一 (以下廿票) 王振 曹雅泉 馬錫九 戴景賢 蔣賓 劉瑞章 車蘭田一九 (以下十八票) 孫逸塵 項子中 陳福祿 張岐山 李玉三 顏文海 趙子義 趙壽山 (以下十七票) 趙誠如 吳錫山 李輯五 安春軒 方翔閣 韓耀曾 李景雲 劉鴻莊一六 徐贊化一六 李子濟一六 高琍鵠一六 (以下十五票) 石玉佩 李中 穆繼多 劉潤川 劉純一 賈連卿 董世德 祖惡廷 王文璞 孫慈山 張博忱 關季俠一四 宋春海一四 王輯忱一四 (以下十三票) 邵繼武 石瑋珊 李景春 李廣琳 譚錦韶 陳嘉康 鄂長貴 高憲卿 金玉璞 胡振聲 郭久安 (以下十票) 張滌閣 王榮生 李秀春 張義三 劉玉權 蘇坤亭 張廷樞 張福成 張汝賢 張漢卿 恩麟 宛秀秀 馮金屏九 宋玉書九 蔣玉璽九 張知更九 張齊賢九 張學騫九 鄒作民九 王孝移九 柏林八 毛五雲八 張澤民八 崔敷祥七 劉慶亭七 閻百川 張爾清七 陳儒林七 劉哲六 宋華封六 陳若甫六 溫執權六 (以下五票) 唐聚五 郝銘三 袁慶恩 孔健時 王維都 張興驅 (以下四票) 王越 王倬三 烏澤聲 孫景通 劉德泮 (以下三票) 高元林 石作秀 郭爾珍 張學成 郭鉦 王安之 高世萱 李光前 王山 陳欽順 蔡文三 (以下二票) 王亨之 王殿之 王膽 王席珍 梁志文 靳毓東 王殿 邵續武 金毓紱 李春林 白中寰 畢連甲 趙振綱 (以下一票) 徐方同 馮國印 崔志遠 劉仲三 霍毓緒 邊國瑞 馮萬貴 侯起萃 張發洪 倪文藻 邢壯觀 李元秉 何貫一 孟松喬 平永祥 王宜如 姜毓三 王道周 杜級三 李彭年 武漢卿 楊汝源 邵緒武

(女界) 于鳳至一〇一八 吳助君二〇三 施澤芸一二〇 朱津筠九三 谿建才九一 岳玉春八六 周淑清七一 沈卓如六五 董貴琳四三 姚淑文四三 于靜淑三二 張首芳二五 王松岩二一 王雅君二〇 石維秀一五 谷瑞至一四 高綫雲一三 劉敬忱一三 王希文一三 魏冰如一二 李速治一二 王錫源八 胡崔淑言五 張淑貞一 張剛騫二

遼陽

張成箕三三一 石秀峰二四四 孫文煥二四三 陳德榮二四二 馮空群一七八 李昱一七六 姜文憲一七三 徐英廉一六八 徐文墉一五〇 王魁三一五〇 賈棟臣一五一 趙誠恕一五〇 吉人一三〇 林永清一一〇 周味嘗一一〇 劉仙聲一〇八 帥文秀一〇三 劉炳藻一〇〇 楊樹棠一〇〇 劉國輔九五 黃奎光九四 倪正學九〇 段子峯九〇 佟英功九〇 尹心如八五 崔廣生八〇 王濟青八〇 陳時昇七一 王家鼎七〇 程鏡堂六〇 李文發六〇 張翹漢五〇 王茂昌四五 張宗酉四〇 李秀升三八 楊化南二四 朱景軾一三 鄒景炎一二 張知受一八 李榮璽一二 虞恩榮一一 陳立本一〇 張爾文九 關玉文八 穆聖瞻六 劉集五五 谷宜海四 魏振倫四 趙敬甫四 喩平閣四 李晉元二 魯鯤一 王占吉一

(女界) 程立芳二

營口

胡子晉三三 洪維國一三〇 張之漢六三 史靖寰五四 (以下三百五十九票) 裴煥辰 楊鳳祥 李福振 李賓儒 李家鼎 曲連魁 呂翰卿 孫文成 (以下二百五十九票) 庾仁范高平 郝殿卿 夏椿年 孫華卿 陳錫文 張世溥 趙景雲 潘守信 劉榮嵩 盧級三 顧燏 王嘯和 王沛灝 李子初 王恩灝 于開屏 安佩蘭 柘笑華 溫爾玉 孫鳳樓 楊慽吾 曹子衡 李維軒 連德英 高志二八 梁幼如二六 柳西樵二二 王鑫泉二一 盧鎭東二一 商榮民二〇 孫辛堂二〇 王祝秋一六 傅麟閣一六 周臣五一五 李魁一一四 王書閣一三 劉芳圃一二 朱佩蘭一二 王作恒一二 霍文清一〇 曹佐臣一〇 修瑞庭一〇 修長春一〇 張培滋一〇 李溪橋八 張仙柄八 (以下六票) 陳蔭翹 王榮元 李秀坡 王金山五 高翔鶴五 于鴻池四 白文萃三 唐平裔三 (以下二票) 李克政 李會卿 傅敬軒 霍鏡如 張玉宜一 王茂志一 于明德一 吳盛卿一 許振遠一

(女界) 史毓芬二

開原

李毅九一 李香圃三四 盧實田四二 李恩普七五 張毓寶五五 侯樾三二八 曹寅一四 辟景堂四 牛希伯四 王蘂蘅一 邢子賓一 劉不同一

(女界) 趙書箴二二 楊幗忱

安東(沙河鎭)

李友蘭三九一 陳奉璋三八五 劉殿卿三八四 于麟炳一三三 鮑竹孫二一 曹駿明九二 馬子陽八一 杜鳳亭七四 郭淳然七一 錢朝元七〇 劉祝三六五 慶超六一 馬占鰲五四 王建楠五二 張寬四五 李獻廷四五 蔣齡谷四一 恒璋三七 賈伯周三六 王明政三五 于益安三〇 王竹公二九 劉潘邦二六 陳光耀二二 陶德盛二〇 孫玉實二〇 文成富一八 丁煜南一八 楊鳳山一八 王奎彤一七 閔道善一六 趙金龍一六 孫宗明一六 洪家治一五 李鳳艾一五 劉榮舉一四 王宏度一四 姚子揚一四 蘇藍田一一 高元中一一 慕學篤一一 馬雪鶴一〇 金文軒九 丁海樓八 于會清八 馬仁田七 欒雲奎二 王克春一 趙質桂一

鐵嶺

吳學禮五六八 黃文閣四九 蔡俊峰三九 李鴻儒二三 李集成九五 張永壽七四 惠秋陽四八 陳新曜四二 胡曉村三六 白翰青二〇 許文國一八 何景炎一七 梁濟良一〇 吳學良一〇 王林八 胡天民七 王潤澤五 孫世英四 張濟新二 劉輔庭二 王需一 張永年一

(女界) 王勝蘭一七 劉秀俠一五

洮南

張海鵬三五八 傅豫廷一三〇 佟振家一〇〇 穆慶璵六五 丁鴻三六 麻德慧二四 王匡一八 萬咸章一八 周澤南一二 律長庚一二 蔣之棟一〇 李鎭一〇 姚際清九 萬國賓八 張霈霖五 張金相五 申振先五 黃警鐘四 武耀宗四 李獻芝三 孫兆廷三 張相綱三 (以下二票) 王克明 于子龍 王子豐 王錫九 裴瑞亭 王家驥 劉化九 滕雲林 戴壽濤 馬子敏 梁楷 (以下一票) 蔣祖蔭 潘岳東 劉尊五 潘向陽 閻奎林 王錦 王香閣 韓崑璲 程鵬遠 潘壽彭 張濟廷 常國粹 封善軒 高叔勳 馬錫藩 沈韶墀 高鵬飛 馬慶年 馬奎九 李興華 張爲東 張鳳岐 郭東離 王同光 朱卓 朱子厚 任升堂 任宗昉 李與九

四平街

周培炳四二 太史逃二一 三華重光九 裘朝陽八 周家正六 杜化民五 吳綸璋五 李維達五 (以下一票) 張發宏 孫入仲 李仲二 王泮山

鳳城

姜孝風三四 陸雲鴻一三 赫息俠七

關東州

王貴臣四六 李勝馨二四七 張鑫源三六 高毓桐二〇一 王文卿一九 孫良臣一八〇 巴樹聲一五一 畢維藩一五〇 徐芳名一四九 白長慶一三三 谷鵬程一三三 馬峻峰一三一 袁兆賡一三一 劉志中一三〇 田化南一一〇 王家政一〇〇 郭仕德一〇〇 蘇子正九〇 呂化南七四 姜作周七一 薛懿堂七一 高慶仁七〇 孫蔭棠五九 刁振分五八 張欽堂五〇 關魁一五〇 劉逢原四八 王明珈四一 劉逢明三五 邵實三三 張達庭三一 徐東春三〇 孫兆安三〇 譚振武二八 梁衣文二七 邵承康二六 劉樂山二二 林岳亭二一 梅季五二〇 潘仙洲二〇 景萬軒二〇 孫若福一八 王鳳麟一六 谷次亭一五 于錫章一一 徐慶有一〇 李兆元一〇 于千文一〇 劉克溫一〇 王吉祥一〇 王有綸九 白衍堂九 郭建亭九 呂人家八 韓亨鈞八 張家蟲六 陳象新六 劉振中六 張印堂五 萬貴賜五 王明達五 劉憲生五 王永琳四 譚振武四 邵顯廷四 袁應話三 王世榮三 鄒子章三 (以下二票) 王桂岩 王賓琮 吳長貴 高紹謙 班福 遲拱辰 (以下一票) 安積學 安積德 于聲遠 于朝宗 王正家 王迺臣 邢子豐 宋大本 李子陽 宋繼遠 李向瀛 金明德 金貞邦 姜國記 施恒如 馬星五 崔儀忱 傅實五 單廷恩 劉蓬山 勝運通 徹育希 恭子陽 盧子名 鞠世德 鞠西園 高丕德

(女界) 王桂雲一一 鄒玉桂八 曲蕓香七

金州

曹冠甲四八 鬱懋臣三一 邵乾一三三六 張啓軒二〇四 邵鶴臣二〇九 王敦五二 王功堂六二 郭魁三七三 潘幹臣三〇 邵漢章三六 李壽堂二九 石永年一〇五 林效風九九 畢佑亭九三 閻家相八四 文良臣八〇 楊壽山七九 曹振福七八 閻獻亭七七 韓謙一六三 叢福亭六二 閻晉臣六二 王仁亭五二 王雲閣五一 邵承先五〇 孫作棵四五 于鎭海三六 劉貫一三六 孫賦亭三三 張積堂三二 邵承立三〇 閻家丞二八 張本發二六 于子麟二四 康治忱二三 陳雋勳二一 盧伸三二 孫譽譜一九 叢維唐一八 叢春溪一四 于鎭西一三 王集祥一三 張伯陽一一 王錫五九 蔡興五九 鄒明西五 趙維屏五 王瑞字四 宋育堂四 曲柏約三 郭光甲二 閻家齊二 王澄芝二 姜小軒二 呂子樑一 林瑞五一 張永慶一 鏡子寛一

(女界) 王玉英一

大連

閻紉韶一六〇 麗陸堂一七三 范永才一二三 王祝三一二三 周玉蒼一二九 張傳鈞一二六 段鴻志一八 張文泉一六 徐香圃五四 藍少齋四三 麗聘三三〇四 由歡廷三二 麗子願三六 張麟閣三八 王幹臣一〇〇 麗逃孔一五 喬汝恩一五 劉志飛一三 梁璧人一七〇 康道忱一七〇 王復尊一六 于竹泉一五九 高吉先一五一 楊海榮一五〇 宋多三一四七 遲子祥一四五 劉遠來一四一 于維藩一四〇 劉祥致一三九 方徳明一三七 宮祥垣一三七 周元懋一三三 曲大川一三三 張伯川九九 曲永新九八 金純治九二 劉鴻業九〇 劉先鴻八九 唐潤芝八九 張大魁八七 韓樹榕八五 車玉芝八五 王治田八五 石傳新八五 胡湘九八三 金永安八二 周彭年八〇 王吉慶八〇 王煥亭八〇 于長運八〇 潘忠章八〇 潘春山八〇 齊耀亭八〇 崔福亭八〇 孫凱廷八〇 梁景三八〇 孫貴五八〇 侯立瀾八〇 宮祥倫八〇 周士魯八〇 邵希恩七九 梁昌信七八 邱鴻昌七八 官錫候七八 姜樂三七七 康耀忱七五 郭連開七五 李石甫七四 崔靑林七四 朱恩三七一 周華堂六九 彭世燊六八 陳士讀六八 于振國六五 潘復六四 區雲旗六三 賀寶璋六〇 劉玄圖五九 連對廷五八 朱長輸五八 徐福堂五八 姜喜榮五五 潘仙舫五三 曲作楷五〇 梁世暄五〇 王雲東四九 孫興周四五 傅顯章四五 梁鴻志四五 冷敬亭四三 趙成德四三 夏玉衡四二 孫昌遠四〇 張本政四〇 劉金善述四〇 黃信之四〇 由銘三九 閻之如三八 孫錫五三五 張仁堂三五 祝洪德三五 王占元三四 方永昌三四 李思浩三四 林憲祖三四 李英堂三三 胡安治三三 安仁三三 邱任元三三 祝祥本三二 段鴻恩三二 許尙忱三二 劉家聲三二 祝例千三二 (以下三十票) 孫厲堂 岡朝攉 王承斌 姜鏡海 孫傳芳 溫樹德 傅小泥 劉仙洲 鈕震國 馬文彬二九 徐曉樓二九 李子恒二八 劉煥文二八 孫仲傑二八 林魁一二七 張景山二五 翟仲仙二五 韓子卿二五 張振聲二四 張洪五二三 王復壽二二 張振之二二 程伯容二二 張華亭二一 田中玉二一 劉振邦二一 (以下二十票) 靳福同 林續廷 韓益三 郭建銘 張子純 張獻五 林茂泉 苗少雲 林小山 曲蕩齋 杜友棠 姚華孫 馬惠階 趙瑞泉 (以下十九票) 徐憲齋 丁春甫 杜東郊 關錦溥 姚韞珂 周伯蔭 丁春台 喬汝國一八 林鴻財一八 丁吉軒一八 張裕民一八 曹景玉一八 樊德光一八 李蔚亭一七 申鐵嶽一七 黃錫令一七 侯寶齋一六 康潤亭一五 曲樂亭一四 丁耀東一四 張振之一三 劉儒堂一二 (以下十一票) 利室 曹漢草 劉占閣 劉子豐 劉和聲 康潤亭一〇 沈伯泉 于清和 李範五 孫聘 于雲五 吳凌閣 張〇 劉文田九 (以下八票) 汪魁五一〇 范貴三一〇 王浩生一〇 孫子傑一〇 孫寶廷一三 張星五 陳益三 (以下六票) 王永福 田述訓 張子恒 劉衡九 梁學齡 (以下五票) 李竹軒 于維廷 丁宏荃 許儀年 鄭延明 劉兆祥 (以下四票) 初子安 謝泗泉 朱長緒 李厚民 張裕榮 (以下三票) 尤玉山 朱春山 金明德 金鐘鼎 許萬亭 陳憲章 渴銘新 麗大海 (以下二票) 郭義方 林華庭 林瑞庭 林華堂 王復綱 許應年 趙彥夫 任馨山 夏玉田 張鳴卿 錫和 朱梅春 于星三 (以下一票) 樂誠九 張永惠 徐鑑良 孫還浦 宮懋進 姜竹齋 王天祥 許恒超 王日祥 楊蔭普 李春峰 曲克甫 趙洪臣 劉毓琨

(女界) 吳玉珍二四 崔淑良四

以下為遼寧省未分縣別者

張作寶二二七 烏森一〇七四 賈廣學七四六 辛廣瑞七二六 曹鵬飛七二〇 景佐綱七一三 高學本六七六 侯顯章六五二 李聯仲六二六 楊慶春六二四 馮履謙六二三 王成運六〇〇 侯日新六〇〇 李蓮溪五八〇 楊家坤五七二 宋承倫五六五 王村中五三〇 曲繹生五二九 鐵文軒五一六 李心會五〇一 陳化春五〇一 金榮桂五〇一 孫成謀五〇一 牟文山五〇一 楊春逢五〇一 姚金章五〇〇 劉祿卿五〇〇 溫英魁五〇〇 許庸安五〇〇 徐幼笙五〇〇 何杲忠五〇〇 李盛仁五〇〇 韓萬俊四九九 高甲三四八一 宮敬八四〇 劉恩榮三九一 鄭古一三七 劉萬庭三五〇 程慶臨三二〇 王襄臣三〇〇 宋殿英二八〇 曲葵午二七六 蔡廉殿印二三八 武子章二二四 正二五〇 韓隆毅二一四 王戰興華二一三 鄭明道二〇三 孫文敷一九二 康品卿一七三 辛德潤一七一 李元度一六〇 王德溥一五七 于鳳桐一五〇 孫鼎銘一三三 邵讓之一二二 襲光宇一二〇 張其國一二〇 才鍾毓一一二〇 劉星漢一一四 韓占魁一一〇六 王漢章一〇二 吳鴻賓一〇〇 李政一〇〇 王文峻八五 李兆庚八二 姜佐臣八〇 周大文七六 趙廣南七五 于藍階七五 張鴻賓七五 韓瑞昌七三 牛雲濤七二 常崇起七一 張宜三七〇 李少甫六八 王國棟六五 婁學熙六五 張玉山六二 江炳璗五九 楊興惠五六 林福五五 劉冠三五二 李夢庚五一 陳載庚五一 郝恩相五九 萬景軒五〇 王家幹五〇 李殿元五〇 董祥四九 王兆田四八 張鏡宇四六 林繼武四六 孟德潤四五 王恒桐四三 徐德慶四三 趙立英四二 劉懋元四二 奉璋四一 李大林四〇 馬龍 吳殿章四一 那際昌四一 孫章四〇 馬慶五四〇 李鳳山四〇 郭祥麟四〇 柴繼成四〇 候起元三九 陳泰珍三九 王善堂三八 高愈明三八 齊耀東三六 王瀛原三五 馬廷壽三四 葉省吾三三 李心一三二 曾廣麟三一 茹黃階三一 郭殿秀三〇 王席珍三〇 張秀章三〇 李世良三〇 蕭光璵二九 王巍山二八 王昭英二八 梁維新二八 董英斌二七 李逢春二七 王冠英二七 梁希文二七 (以下二十六票) 王明堂 彭裕孚 陳憲廷 屠稼忱 楊作棟 楊耀鈞 葉秤林 (以下二十三票) 松喬 郭窮唐 賈蘭亭 張達庭 王會庭 范濬川 (以下二十二票) 韓造符 高會芳 李仁曾 劉維一玉 劉祖堯 洪福純 李仁育 (以下二十一票) 王榮閣 李圃 陳明 張彥忱 馬春山 馬笑如 徐鳳儀 金玉聲 李瑞孚 王吉格 王之閣 劉和亭 慶餘 王夢覆 蘇正誼 韓家吉 戰淮塵 厲維城 (以下十九票) 于芷山 林濤 王五 林興武 卡宗孟 唐誌詣 武長麟 (以下十八票) 李程九 車雨三 胡煥章 呂香閣 銘三 劉德修 潘德宣一七 孔祥芝一七 趙綬若一七 張忠義一六 楊潤芝一六 龍作源一六 陶連昌一六 華春庭一六 (以下十五票) 張世昌 韓礎石 葛延萱 劉仲宜 劉品一 (以下十四票) 張良佐 張壽楷 (以下十三票) 于星東 楊恕先 張俊武 高建榮 孫文軒 王立廷 才裕達 徐家楨 趙級三 (以下十二票) 王桐 張楝生 傅麟閣 蔣殿瀛 王成運 杜東藩 陳鳳林 郭連捷 王會都 王寶田 (以下十一票) 李輔廷 孫紹宗 張霈霖 張紹謙 何潔泉 李兆與 裔漢傑 劉作霖 劉廷漢 劉萬俊 (以下十票) 李永泰 劉華一 王學忠 劉晉武 劉錫五 趙景和 魏福綸 蘇乃亭 楊況時 張顯周 宋王君模 田肇洽 申寶廉 白聚忱 王鎭 王述文 王中國 連三 曲克宏 李勝馨 李蓮富 李萬選 何次五 宋玉柱 宋叔和 岳祥麟 紀應湘 孫廣祥 徐械 孫鉎舉 高文穀 高慶棣 馬運鴻 袁貴麟 張凌雲 張士賓 陳文茹 陳寬馥 陳賓山 陶展敦 韭明 程鴻志 曾庠梓 童豐永 鄒融 高蕉序 東楊顯青 萬枝榮 (以下九票) 黃秀峰 王鑑印 王植銓 李公藩 宋錫武 孫廣生 徐殿富 侯立峰 (以下八票) 朱賽青 戚華一 趙讀卿 齊湘濤 趙綸三 陳恒福 張任山 于森堂 楊叔九 劉德明 王恩權 白純義 金扎拉芬 胡純讚 張啓香 (以下七票) 陳鼎芬 劉清書 譚卓如 曹子恭 趙松棟 吳惠堂 封紹曾 馬海龍 張耀東 (以下六票) 趙麗棠 許文彬 張恩普 武倘 孫惠臣 張清泉 王蔭棣 王昭章 左秀章 李植嘉 李凌雲 林成秀 陳我崑 (以下五票) 唐晉階 姜子丹 趙承普 趙綸 蕭卓顏 王安海 王文江 李穆生 李蔭堂 洪文璧 馬龍譚 馬福山 袁常恩 梁强 馬春泰 曾廣燊 李晴川 武廣權 盧偉忱 馮占元 黃金來 崔子銘 魏致新 (以下四票) 怡忱 劉煥章 江蘊深 李廣林 李新民 李任剛 李秉善 姜仲芳 徐福善 張雲成 張家驥 賈三亭 趙硯田 (以下三票) 王榮三 劉孝先 李得殿珍 王保中 甄錦文 朱布春 趙連科 趙文魁 劉崑 鄭英 朴序五 車連雲 祁壽春 朴潤甫 胡維屏 張偉超 陳國士 郭達 許國棟 陶德威 馮春泰 張成霖 孫達亭 程義明 張爾田 高英忱 (以下二票) 趙政舉 趙子珍 齊寶章 劉作舟 臧大鈞 王古文 艾春厚 李禹忱 李堯天 李殿魁 李古三 吳星垣 邵鵬周 易象乾 高殿臣 梁潤霖 張輔相 陳玉符 陳祝三 華青 (以下一票) 宋樂大 李俊卿 茹慶麟 趙明軒 何鳳珩 曾鏡文 裴鳳藻 劉程九 劉宋巖 劉冠英 劉福田 劉煥文 劉夢九 蔡湘溥 蔣希斌 廣秀忱 謝桐森 蕭樹森 薛俊廷 韓子安 韓隆韶 欒佩石 譚芳亭 鐵海珊 王榮卿 王慶祺 王永和 丁玉山 王恩慶 王古民 王郁雲 王廷東 于開源 王延武 王子範 方勤軒 白興周 池仙瀛 白純仁 李樹棠 李尙林 李顯庭 李廣祥 李仁峰 李精宜 殿卿 汲惠然 車蓮芝 吳德俊 宋星階 周從政 周興邦 周世琮 金澤田 吳文山 尙其憲 胡共庚 祝守箴 孫恩元 孫伯軒 閻海樓 郝翰卿 張九卿 孫咸庭 孫濟川 孫鴻勳 孫紹田 孫天福 孫鯸臣 高少卿 高營海 高魁賀 馬子升 馬顯廷 秦汝權 袁紹深 柳景權 張一勳 張蘊奎 張培芝 張克湘 張文山 張心田 陳寶森 陳德恕 陳宗佾 陳玉琤 郭鼎九 郭寶森 戚鴻藻 陶春昌 許洪濤 常從起 崔顯庭 黃佑山 黃訓庭 楊鴻緒 董昌興 蔡秀良 喬恩澤 傅英麟 舒硯孫 丁化南

(女界) 李勃生六二 李孫清君二四 吳仲班一八 李清若一六 王錫雲一五 王淑秀一四 徐修淑媛一三 成玉芳一二 李芙蓉七 白寶峰二

東北人物志推薦狀

被推薦者	
姓名	
年齡	
原籍	
現住所	
職務	

人物志編纂部啓事

人物志被推薦者近因人數愈多加以逐日發表整理時間甚促錯誤恐不能免如荷投狀人發見務請隨時函告以便更正爲盼

吉林

張作相一〇三九 熙洽二六 朱永潘一三六 張作藩一〇〇 林鶴皐一〇〇 程延吉九五 譚金聲六九 沈玉和五五 張顧時五〇 陳國琛四八 安玉珍四五 魏宗蓮三五 岳崇申三二 王繼先二八 誠允二八

長春

王實善二六 蔣樹春二五 劉玉璋二五 魁陞二二 盧宗泰二〇 李禹臣一九 崔英儒一八 崔延廷一五 盧成康一六 張寶庫一六 張星宸一一 趙雨春一七 秦杏舫一一 李紱堂一〇 艾廼芳九 趙延忱九 郭澤華八 劉鴻慈五 韓麟鳳五 富春田四 才裕達四 于蔣四 董文光四 王惠淸二 苗全二 呂佐周二 王之佑二 季宗魯二 王富海一 李文一 李慶榮一 齊耀璐一 關藍軒一 于符一 張翼軍一 傅貴雲一 傅定雲一 榮茂春一

李佳林三七七 孫仁軒三〇 王寀芹一六二 王秉信一六三 劉璞一〇三 邁八一 趙學良八〇 孫文海 馮金波九四 魏鑑八五 王明八〇 劉延漢七九 周維翰七 武英五六 魏清仁五一 徐良五 趙振武七四 黃亢宗七二 鄭魁武七一 文象春六三 魏儒四九 史策勳四二 魯俠三八 李端三五 趙志峰三三 趙文炳三三 張國棟三三 王延選三〇 何械樑三〇 于東超三〇 畢文富三〇 鄭海春三〇 修雲汀二九 張秉衡二九 趙振崁二八 張毓賓二六 張子效二三 李志清二二 喬國香二二 孫華封二一 (以下廿票) 張殿公 朱興源 于深士超 李觀堂 張樹春一八 超永清 王荊山 趙竟成 李劉如九一六 董子山一六 王儒春一五 李恩九一三 李凌雲一三 苑鵑影一三 馬凌雲一三 周玉柄一一 王化宣一一 周懷印一一 馬錫麟一一 (以下十票) 陳鶴鳴 馬仲援 隋餘九 楊蓮芳 楊登擧 史心清 溫德岐 馮國琛 章叔淳 梁尊一 徐子聘 孫秀廷 孫大有 吳長春 沙敬亭 魯同恩 黃樹棠 王浩然 新造華 穆純昌 于子章 楊崇武 陳會僧 左春榮 郭蓮璧 張敬修 張永津 唐玉衡 王璧春 王稱炎九 馬樹棠九 劉紹卿八 匡汝非八 蘇樹芳七 李德新六 雷文斗六 王尊三 胡日陞五 高森林五 王殿魯四 張介民四 楊殿昇四 (以下三票) 張海權 堵實珍 楊賓源 喬古奎 朱瀾庭 張潔民 才濰忱二 李濬二 (以下一票) 郭海忱 穆潤身 陳庚月 徐鳳崗 王永祥 田金聲 李景巢 孫秀之 陳家政

(女界) 孫秀廷 二二 曹恕芳二

哈爾濱

丁超一〇三 張景惠九二 張國忱五一 金世英五〇 范其光四三二 李振聲三三 呂榮寰三四 蔡運升一〇 張厚璵一六 朱春霖三八 李科元一七 張元幻三三 孫廣甲一〇 劉崇忠一三 何玉芳八九 劉樹堂八〇 王奎五七九 王樹聲七四 楊振恒七 李益亭五七 楊步堦四六 韓〇 金鐘毓七〇 張修宇六八 魏趙金麟三八 俞久福三三 四 雲階三一 李天成二二 單作善二二 曾韜二〇 陳荊玉二〇 孫裕治二〇 劉鴻泉一七 徐賓賢一一 呂世元一一 楊紫巖一〇 郭崇熙一〇 劉道南一〇 張鳳書一〇 王振邦一〇 趙漢章八 金勃先八 富士仁八 孫世福六 許鳳岐

以下為吉林省未分縣別者

劉湘泉五 關東四 袁慶澤四 孫世榮四 趙增齋四 劉生蘇四 劉全祿三 石眉峰三 陳正修三 姜玉書二 紀豊三 馬子元二 劉惠忱二 劉介臣二 (以下一票) 張其昌 范書城 王宗周 金韶 李瑨發 王敬純 杜家正 崔蘇峰 常永燻 賀實椿 于龍潭 楊伯壽 趙清溶 劉增涵

(女界) 劉敬智五三 牛立品二五 孔煥書八

荊成九四五九 吳大可二七六 劉延祺一二二 孫明珍九三 路永才八八 尹祚乾八三 傳廣七六 劉國銓四三 常魯二六 張潤齋三六 韓樹蔭三五 崔占彬三五 徐敬岳三五 馬海濤三一 金如玉三一 李毓久三〇 霍福元三〇 朱寶文三〇 于榮九二九 夏景華二九 洪維世二七 張志正二六 樊式如二五 蔣運達二五 李杜二五 郭貴五二 郭恩波二五 由維屏二三 張嘯生二三 楊登擧二三 孫廉臣二二 白文清二一 單文卿二〇 周汝俊二〇 于廷科一〇 王德林一九 李慶芳一八 張九齡一七 董文光一七 方傳龍一六 陳國賓一五 穆升雲一五 谷遇春一五 善仁山一五 劉廷一五 富文華一五 陳桑九一五 孟協廷一五 梁晉封一五 王秀峰一五 王化民一五 牟子瞻一五 秦慕賢一五 胡尊五一五 魏乃新一四 范天民一三 孫荼芳一三 霍子彬一三 蓋學章一三 厲維城一二 王子鈞一二 郝子術一二 劉漢章一二 趙硯田一二 (以下十票) 張晴峰 周鳳閣 鄧文永 李蔭常 徐銘清 張志公九 陳學椿九 胡慶善九 王德毅九 王賢澎九 徐福善九 段硯農九 陳殿榮八 馬子學八 高子元八 周鳳翔八 潘星五八 于登雲八 龍子恂七 李春山七 朱文七 吳俊廷六 曲忠敏六 褚治紳六 袁慶秋六 王子茹六 陳楊廷五 高紀耿五 孟師孔五 金煥九五 徐景清五 劉文樂五 沈質純五 王翰臣五 封紹先五 張志超五 黃撫辰五 (以下四票) 井濟源 仲延級 左炳九 王德明 王化仁 王玉珊 劉正心 (以下三票) 劉春榮 劉裕豊 關善庭 韓樹棟 劉榮喬 仲鑾甫 許國棟 趙驥 張維忠 張振漢 杜占春 張麟閣 (以下二票) 孫爾忠 溫樹穀 賈春亭 田永堂 王潤成 傅馥桂 遲貴 崔芳洲 趙廷忱 王宸 杜瑞霖 佟龍濤 孫鴻章 高靑山 曹鵬瑞 (以下一票) 高心培 何甫人 譚維翰 蘇雅齋 魏大同 叢雨村 叢香齋 魏嘯齡 閻文翰 蕭振瀛 關正禮 趙功 顏承瑞 閻海樓 潘錫九 鮑世昌 鄭萬成 劉燏棻 劉魁一 劉紹漢 劉寄應 劉佩文 劉鴻鈞 管永勝 趙驛 趙丁一 趙僚五 單友軒 萬書麟 萬茂森 楊蔭忱 楊維邦 富集 安湯殷 嵇延先 黃書紳 陸壽山 梁蓬閣 郭圖田 郭景泰 陳稱蘭 陳瑞麟 張作詩 張文魁 張銘先 張偉超 張凌辰 張成之 張雲程 張英華 張壽山 張鑑堂 張明遠 畢江清 高冠廷 高文傑 馬英韶 馬顯舉 馬芳亭 徐俊三 徐景昌 徐殿春 孫曉峰 孫聖忱 孫笠忱 孫魏武 孫蓮山 孫振榮 苗全 胡名山 姚振九 苗長惠 施汝霖 姜長圃 律協變 金絹貴 周懷龍 孟秀山 孟照璧 邢子林 初興漢 宋長福 吳武安 吳星恒 吳玉璞 李英 李榮九 李魁臣 李綸三 李春山 李國卿 李奉璋 由霖謙 安玉樵 司龍甲 史魏三 相臣 王祖卿 王麟 于聘三 平德明 王世選 王德成 王于東洋 于清濤 王達恩 于華格 王德馨

(女界) 關淑哲二二 王雲清五 王淑靜一

黑龍江

高雲崑六四 萬福麟三六六 劉菼一九 蔡清霖一五一 康景濂一三四 琳四九 王彭齡四六 龍作屏三 韓光第一六 王悲麟二一八 鄧錦〇 徐寶珍三七 王紹燦二四九 劉德權四一 王正青四 芳七七 高鼎如五〇 俞純二 張玉斑二六 張瑞五二五 李忱二五 廖飛鵬二三 魏夢一五 丁瑞麟一〇 許光鑽一八 楊文緒一八 趙希龍一七 高廣謙一七 馬永聲一五 苑照光一五 陳崧恭一四 王國賓一二 段耀先一二 楊寶源一二 宋立魁一二 劉廣仁一二 郭毓珍一二 王吉昌一一 李棟朝一〇 閻守維一〇 李逢春九 蘇民生九 楊玉山九 馬庶審九 陳子源八 馮廣有八 劉鳳池八 成友直七 蕭文藻七 金聲七 程秉衡七 王仙岩七 李萬林七 王景山七 鄭錦璿六 顧孟養六 (以下五票) 朱廷卿 徐乃文 朱吉祥 宋佩文 賈尊 楊致煥 鄭繼周 (以下四票) 常崇信 張毓擇 朱席珍 于景文 郭濤 王秉顯 蒼書勛 韓蔭軒三 張選三三 李長庚三 鄭克欽三 (以下二票) 王德林 李東圃 李生岳 維川 田中琦 畢贊華 楊樹人 (以下一票) 劉潤川 殿紹泉 劉煥章 滕亦明 趙繼周 林文衡 趙顯宗 楊冠周 陶經武 賀福堂 徐長照 荊殿五 姜興岐 郝振倫 林維翰 呂磻溪 李洸墀 馬寅祭 張殿九 張志新 吳鐘 孟憲孔 吳士傑 李廣開 李良忱 李良傑 朱占元 朱萬選 申成英 王鴻圖 王海峰 王守忠

(女界) 王劉淑貞一五 申民強一一

熱河

姜承業四三 佟德二〇 湯玉麟一三 湯佐輔一五三 金鼎臣九三 湯佐榮九一

本報啓事

閱本報廣告而辦事或購物品時請言明因閱滿洲報廣告始悉知為荷

經理部啓

伍代表在國聯 要求設委員會
審議改訂不平等條約提案 歐洲各國尚有異論

我國出席國際聯盟總會全權首席代表伍朝樞氏在會提出依據聯盟規第十九條關於審議改訂不平等條約要求設立委員會之決議案預定二十三日再行開會繼續討論據聞歐羅巴協商各國對於此項提案仍持反對或將引起如何波瀾亦未可知該各國所持反對意見不贊成設立小委員會討論改訂不平等條約主張歸於聯盟總會議題云（廿四日日內瓦專電）

國聯總會通過
經濟委員會報告案

國際聯盟總會對經濟委員會之報告經滿場一致可決通過矣此項報告內容請求國際聯盟當局宣告於向後二三年間停止關稅戰爭要求於此期限中不得加增關稅率故國際聯盟□各列國決定於一千九百三十年一月底止開催國際經濟會議討論此項報告案俾減去通商條約之障碍並定於本年底以前通牒國際聯盟事務總長云（廿四日日內瓦專電）

組探險飛行隊
明春實行北極遠征

據此間北極探險飛行隊本部發表謂春明決以飛機朱碧蟒號實行北極遠征已得財界之後援該探險隊員計四十六名其中三十名為飛行船員將由越啓那博士之手選定其餘為化學專家就中尚有專門醫士一名云（二十三日柏林專電）

國際清理銀行
置於國聯支配下議案撤銷

根據楊克案將新創辦之國際清理銀行玆經諾威丹麥及波蘭三國代表將其置於國際聯盟支配下之決議案 撤銷矣（二十三日日內瓦專電）

美國加入國際法庭
保留議定書已得日本蓋印

日本及南菲洲海智共和國代表者對於美利堅加入國際法廷所關之保留議定書均已簽字（二十三日日內瓦專電）

德川侯爵在德遇盜

旅柏中之日本侯爵德川賴貞氏在其旅寓臥榻中忽遇怪盜侵入搶去現欵一千磅約值日金萬餘圓（二十三日柏林專電）

中國須先建設始獲 實現普及教育
派遣留學生已擬就新計劃 教次劉大白教育談

國府新近所委任的教育部常任次長劉大白氏、已到部視事十多日、十八日下午、記者特往教育部謁他、問以（留學問題）（高等教育）和（普及教育）等問題、蒙他說出許多意見、現在把他的話寫在下面

遣派留學生問題、蔣部長最近有一新計畫、資格要在國內外大學畢業、在黨治下的社會上服務三年、然後考試及格、總可遣派出洋、我亦有此同樣主張、但因國府成立限期關係、所以這種計畫現在還不能實行、這計畫的意義、是使得他們先明瞭本國狀況、與社會情形、然後才知道取人之長、補我之短、過去留學歸國學生、出身任事、往々因受外國的社會陶冶太深、成為外國化了、把適合於國外的種種方法與制度、拿到國內來實行、不知國情不同、在他國雖能實行、我國尚未能達到這種程度、所以於事不能有效、若將留學經費辦理國內大學、聘請歐美著名教授、未始不能辦好、只是國外情形、要亦看看、至於適用科學則最為國人所應注意研究的

大學在北平方面、舊有四十餘所、上海有三十餘所、其設備課程師資、夠上稱大學的、實在不多、私立的學校多半是商業化、濫收學生、能有眞貨實貨的學生、還算好事、如全是假藥、那更危險了、將來定當從事整頓

普及教育、一時很難辦到、非先求發達農業、振興工商業、建築道路不可、中國人口、近來沒有精確統計、根據從前、全國學齡兒童約有四千萬、入學的有三十六萬（約數）政府每年用於每個兒童約五元强、倘使失學兒童完全上學、以每人七元打算每年需五六千萬 其他建築設備、亦需一筆鉅欵、從前教員待遇、亦嫌太薄、竟有全年只十八元、衣食住行、還要自己去解決的事實、現欲教育普及、必先培養多數師資、每個教師、至多可教管三十個兒童、每月薪金亦在須二十元以上、政府財政這般艱窮、怎能辦到、政府若以强迫手段、取於民衆、用於民衆、固無不可、却是（羊毛出在羊身上）現在羊身無毛可剪、勢必非剝皮不可了、况且七八歲以上的兒童便可隨欵送飯、草塲行牧、或助家人工作、在家庭的心目中、他已是生利之一員了很不輕易給他求學的機會、現在只好從建設做起、教育普及的時期、自會到來

中波通商條約
一切要點均已解決 晉京蓋印之波代表談

上海特訊、波代表魏登濤氏入京前在滬語記者云、余受命來華、與王部長商訂中波友好通商條約、業已數月目下一切應行討論之點、均已解決、即時晉京、與王部長舉行中波條約簽字式、約星期五左右、即可返滬、自此以後、余常川在華、為波蘭駐華公使、余擬在最短期間、在京覓定一相當之地點、作為波蘭公使、館在滬亦將擇一相當之房屋、作為予個人之私寓、波僑之在華者、為數不多、住哈爾濱者人數較衆、約有二三千人左右、上海則約有波人二百人左右、將來人數如有增加、將在滬設立領事館、以辦理與商業上關係之種種問題、波蘭雖曾一度為俄德英三國所瓜分、然人民對於復國之革命、未嘗少懈、總計當時波蘭受三國壓迫之際、約每越三十年必舉行復國革命一次、如一八三一年一八四八年及一八六三年三次之大規模反對德俄、雖然失敗、而民族為自由獨立奮鬬之精神、不因之而有所影響、洎乎一九一四年、歐洲大戰起時波蘭志士由總司令畢爾蘇機領導之下加入戰爭、向暴俄努力攻擊、完全以波蘭民族之血、造成燦爛光明之波蘭獨立基礎、一九一九年和約告成、大戰終、波蘭遂得國際間之承認為獨立國家、其實波蘭之獨立、已遠在一九一九年之前也、一九二十年、以蘇俄之對波、猶未完全停止其壓迫之手段、而凡爾賽條約之所規定、波蘭西陲、猶未敢入版圖、遂毅然決然、與蘇俄宣戰、兵戎相見、俄軍全殲、疆場上之伏屍、不可以數計、波蘭民族之光榮、自此亦得稍見重於列强、波蘭自獨立後、定政體為共和、其總統之任期為七年、其第一任大總統即總司令畢爾蘇機第二任即現任大總統莫西機厲精圖治、全國約有精兵二十五萬人、教育則施行强迫制、全國凡有大學七、工程專門大學二、礦校一、中學及小學則為數頗多、未能舉以相告、報紙之大者、每日銷數約為十五萬至二十萬左右、戶口約有三千一百萬人在歐洲各國位列第五、全國土地面積為三十八萬八千二百七十九方英里、鐵路以京城華沙為中心、密如蛛網、故自波蘭人視之、波蘭之為國家、實不為小云云

請對胡適嚴加警告
中央訓練部致函國府

上海特訊、中央訓練部函國府、胡適發表知難行不易文誤解本黨主義、總理學說、不明我國社會情形、超出學術研究範圍、泛言空論、錯誤甚多、失大學校長尊嚴、使社會對黨政受不良影響、請令飭教部嚴加警告

青白旗幟飄揚
於雲南省之江心坡
英人積極侵略邊民恐慌

昆明通訊、自英兵侵入江心坡、滇邊局勢危急、江心坡土人、前特派代表到騰請願因英人侵略日急日前又派代表二人蒞騰、請求聲援、據英人聲稱明年將入內編列門戶、後將實行稅收、中國若不急起交涉阻止、恐不久江心坡將淪亡慘禍矣言下悲痛不堪二人之中一為江心坡大首領石亘曾親生子一為其部下要人、携來短刀一把長槍一枝、以為信物、到騰後、由滇緬界研究會妥為招待、且引見騰越道尹、溫言慰藉、刻已贈送遣回、并由界務會製贈青天國旗數十面故此野人山地、已有青天白日旗幟飄揚其上矣、滇緬界務研究會前派代表劉少和、謝昆晉京請願、得外部採納組織滇緬界務會進行一切、劉謝以請願事告一段落、日前由京返滇報命抵滇後、除分向各民衆團體進行聯絡組織後援會外又往胡代主席私邸晉謁、由胡主席親行延見劉代表當將英人侵略江心坡野心及江心坡近日危險狀况及晉京請願經過、請省府速電中央、促提抗議、聞胡主席對邊防問題、最為關切、日前曾函騰越道尹、認眞注意、詳為調查、值玆交涉正待提出之際、深盼本省府亦組織研究會、切實到邊地考查經營、又急謀邊地與省垣交通俾消息靈通則可制止英人覬覦之心云

西北各將領
將聯袂晉京

南京特訊、前第二集團軍將領劉郁芬宋哲元所部、駐紮陝甘、聽候中央派員前往點驗、以便着手編遣、前經馬鴻逵在京向中央接洽接濟軍餉軍衣甚多、玆聞劉宋特電馬氏申謝、劉並擬即日首途來京、其原電如左（銜略）密銑電奉悉、本軍困處西北、艱難已極點、吾公向中央駐紮接洽欵項軍衣、心力備至實深感謝、關後事件、仍請鼎力維持為禱、郁芬擬即日偕同貴嚴（賀耀組）兄、首途赴京、菊存（劉驥）少雲（孫良誠）暨同志、亦擬同來、並聞、劉郁芬宋哲元叩巧（十八日）印

孫殿英部隊
奉令調駐皖北

青島特訊、孫殿英旅奉令、移防皖北宿縣、孫已將所部集中昌樂、待命西發

英首相訪美
社交上之糾紛 夫人座位問題

倫敦特訊首相麥克唐納爾偕其女公子此屆赴美華盛頓方面、例應設正式歡迎宴會、因此將重復引起華府社交界之糾紛、緣副總統柯梯斯氏現已鰥居、其夫人之位置、係由其妹甘夫人庖代、柯氏前此於其妹座次、列在各大使夫人以下、嘖有煩言、故當時外交界曾議決、承諾甘夫人座次、可在各大使夫人以上、此事吾人當尚能憶及惟華盛頓社交界對此、尚多不服、現聞故總統羅斯福之女公子麥麗斯女士（下院議長郎玆伍君夫人）已宣稱彼將遲返辛辛那地州家中、俟麥克唐納氏離美後、再行返京、以免與甘夫人衝突、此與甘夫人有爭產資格者、為前大總統塔偉脫夫人、塔氏現在大理院院長、但塔夫人觀此、無足重輕、不願斤斤計較云

倫敦又訊、英首相麥克唐納與其女伊思卜爾女士、十八日赴山林漢宮、晉謁英王、已於本日返唐寧街相邸

山東匪禍蔓延
土匪器械精良似有背景 俟各軍點驗畢大舉剿辦

濟南通信一星期來、本省各軍集中點驗、剿匪工作、不免停頓、匪禍遂日甚一日、陳調元在省府紀念週報告利津霑化一帶土匪、最為猖獗、前令石友三部、嚴行剿辦、據石氏在濟報告、該項大匪、機關槍追擊炮無一不備、極為兇悍、似非單純土匪、恐有背景、石部孫宋兩旅跟蹤追擊、雖獲勝利、但亦傷亡百餘人、堂邑土匪亦甚猖獗、日前駐防該地之警備第一旅旅長施中誠來濟、曾語以該旅能否存在、全看剿匪成績如何、施回防後、已督隊痛剿、曾經攻陷東昌之王金發股土匪、現經第一旅岳盛宣痛剿、已擊斃七個匪首、王金發僅餘三十四人、出沒於冠縣臨清之間、已嚴令岳旅負責剿滅、岳旅前本擬集中濟南、聽候點驗、近因正在剿匪、不能來濟、點驗委員到濟時、決用汽車送往濟南點驗、兩星期後、各路點驗完畢、即行大舉剿匪云云

法對縮軍態度
頗惹各國最深注意

次屆之軍縮會議法國態度最堪注目據二十二日某處接到消息略謂法國為千九百二十一年華府會議之參加國故次屆之軍縮會議若得日為千九百三十一年應開之第二屆華府會議法國自有參加之義務但關於補助艦問題在華府條約並無任何縮少限制之規定應與主力艦限制分為別個問題是故此種縮少限制會議法國乃無參加義務在法國最致力之水上補助艦及潛水艦倘年來之主張未獲貫徹則對次屆軍縮會議補助艦之限制斷然表示反對并拒絕參加會議總之法國在次屆會議應站在特別立場云云又美國對於日本七成之要求有傾於容認之勢云（二十四日東京專電）

訪日暹羅參謀總長
已抵東京準備陪觀秋操

暹羅國參謀總長亞稅哥德殿下携帶隨員三人乘香取丸輪船於念三日抵日本神戶在該處外國旅館停留一宵翌十二日乘火車赴東京準備陪觀秋操云（廿四日東京專電）

宋慶齡女士赴法養屙
念一日乘法輪史芬斯離滬

上海特訊、宋慶齡女士二十一晨十時、乘法國郵船『史芬斯』號離滬赴法、宋子文宋子良均赴法外灘親送、據宋子良對記者謂、宋赴法為養病、傳前赴青島一說、絕對不確、蓋始終在滬休養、並未至任何地方云云

北平社會之近況

學潮澎湃氣象萬千　北平通訊、北平昔曾為政治中心、而全國文化亦滙萃於此、在軍閥時代 因政治之腐敗不堪、近水樓台、自易激動學生對於政治之興趣、故自五四以還、北方之學潮即繼起不斷、且波及全國、但彼時之學潮為社會運動與政治運動且每有時事上之政治背景即國民革命與封建軍閥之衝突、但自北伐得利、全國統一之大業告成、學生昔日運動之目的已達、宜乎安心讀書、努力建設人才之造就矣詎知學海新潮、依然風起雲湧、當大學區劃實行之日起北平之新學潮即應運而生、然因只有北京大學一校之堅持獨立、風潮尚未擴大、經過六七月之久、終歸平息、當時與機陣調解之辦法、為北大改名為「北大學院」名義上附屬於北平大學區、乃安靜不過四閱月、大學區即行取消、又繼之以北平大學、統治八校、北大師大相繼獨立北洋大學亦預備復大、而藝術學院亦以改專門學校聞於是又引起學界大波瀾、國立八校反對李石曾北平大學之統治、而要求援北大師大之例而獨立、藝院不惟要求獨立、且反對降格改專、八校組織學聯、派代表團赴京請願、要求獨立復大而外、又要求恢復民八預算、增加經費、宣傳不遺餘力、幸在暑期、未致引起罷課、然在京大閙教育起、彈劾蔣夢麟已成騎藉之勢、榮潮延宕、亦為難免之事實、因李石曾對北平大學校長既始終未就八校反對亦無成立可能、而各校舊日校長、除北大仍由陳大齊代理外、師大學生自選李石曾長校、李既不就、教部亦尚未有新任命其餘舊日院長有已辭職者、有為事實所許、知難而退者、有為教部新委任而為學生所逐者一盤散沙、全無統屬、除八校而外、又有所謂平市中學之增費運動、五十餘小學之罷教、要求改善待遇、又有兒童失學二十餘日、又有豐藏專門學校之新舊學生對新校長迎拒之風潮、五光十色頗足為冷落之故都生色也

謠言蜂起荒謬無稽　謠言係一種憑虛構造之流言、原不足以引起識時務者之任何恐怖、且中國數十年來、武力政治變演遞代、此起彼仆、習以為常、尤無杞憂可言、故凡政治偶有變動、在一般心目中、直視為聞而又聞、見所恒見而已、惟在北平則不然、僉以謠言為事變之預兆、有言必謠、有謠必現、謠言發動之日、即鬪爭開始之期、故謠言一起、恐怖立現、北平自失首都地位後、全國政治重心雖已轉移、然在一般人則以為歷來大戰發動多在北方、再以北平民衆為數千年來環境習尚所囿、官纜遺風、依然未改、政府雖則南遷、一般作政治活動者之失意政客、推測南京如何如何、言之有味、大有生龍活虎之概、頗不減當年盛興、此外則為東交民巷使館界內、為無聊政客與舊軍閥活動之大本營又有外人報紙為之製造空氣、謠言遂成功矣

土匪橫行一夕數驚　只就北平一市而言、近四十餘日、土匪搶劫綁票之事、層出不窮、幾無日無之直令一般市民不能安枕、土匪不但放搶而且綁票、不但在初夜行劫白晝公然出事、不但圖財而且傷人、不但搶及平民、而且刼及督察員公館、不僅為鼠竊狗偷之行為、且公然與軍警對打、出事地點不止郊外而十之八九均在市內繁華處所、然破獲者不過十之一二、向有「冬防吃緊」之說、今則以「秋防吃緊」聞矣、今年冬防又何堪設想、近如（一）十五路總參議楊晟被綁、勒索十萬（二）安定門外郎姓子被綁、勒索十萬（三）恒利金店與三陽金店之白晝被搶（四）大阮府胡同鯉魚胡同大甜水井胡同之被搶（五）太平莊與南灣長途汽車八輛之白晝被刼乘客百餘人、鎗傷司機等、均其犖犖大者、北平既不如上海之有租界、土匪易於窩藏、地面又不如上海之大、何以土匪亦如此之多治匪之機關、除河北北平市兩政府外、尚有警備部公安局等七處之多、其他軍警之特別組織亦有十二種之多、如（一）偵探（二）保安隊（三）巡邏隊（四）警備稽查隊（五）手鎗自行車隊（六）手鎗隊（七）便衣隊（八）巡車轄析團（九）武裝更夫（十）勤務稽查（十一）報匪專設電話（十二）密、然猶不能使匪斂跡、近日河北省委聯名請團保存河北勦匪部、由徐永昌兼領此職、商會亦請增加警察實力警察請發槍自衛

金融緊迫市面荒涼　自首都南遷後、北平市面之蕭條、早在一般意料之中、不期至今日首都遷移、甫及一載、而市面竟至一落千丈、此殆非意料所及也、今就一般小資產階級商人言之、營業不振、閉門歇業者日增、搶劫驟多、市民生活惴惴不安、市面凋敝如此、金融連帶而受影響、更與小商人發生直接關係之銀號、最近一月以來、倒閉數十家、先是八二日義興銀號倒閉引起人心恐慌、分向其直接往來銀號提去存欵、平市銀號不下百餘家、際此時艱、已經維持為難、値此風波、各銀號均無法應付、繼義興而倒者有珠寶市之萬豐銀號、大源、萬興、寶豐、成同、成恒昌等又繼之、前後倒閉數十餘家商人損失數百萬元、因之商業愈見停滯、社會經濟減少活動能力、金融愈覺週轉不靈矣

最新流行之羅紗葛綢派立司綢印花衣料各種男女章身應用之品唯有敝號（大連）祥泰義綢緞莊所到之貨全是奇花異色確實與衆不同貨既全價又廉惠顧諸君請駕早臨
大連祥泰義綢緞莊
本店 伊勢町電話五三八二 二三三〇番
支店 西崗大龍街電話二壹二 六〇二九番

請看信用昭著諸所便利之旅館
大連營口 中華本棧 主人張炎町 電話九四九
青島 中華棧 主人張炎町 經理姜品一
長春 義昌公司 主人張炎町
哈爾濱 中華棧 主人張三町 電話八五四
本棧內設西式客室應酬週到無須贅述 兼設有運輸轉運貨物代辦客事
本棧電話五七四四 運輸部電話四二一〇 七九七一

海上大戲院
陰曆八月二十日放映 明星公司最近傑作
社會倫武（導演）愛情名片 眞假千金（鄭小秋主演 宣景琳）
寺兒溝 明星大戲院
陰曆八月二十日開映 大中華百合公司
愛情冒險 警世佳片 駱駝王（導演王元龍 主演譚雪蓉）

琴書影片公司附設 西崗 世界大戲院
自陰曆八月廿三日起映 明星公司最新攝製 上海前集 新聞 黃慧如 導演鄭正秋 主演胡蝶 高程步 龔稼農
下期預告 後集 黃慧如 總理奉安大典

和生泰鮮花香茶到齊惟望官商惠顧無任歡迎之至 長電話八九三〇

大連新昌號紬緞莊每日廉價廣告
應時運來流行絹羅紗綢印花衣料花樣分外新奇以及伏令需品無不齊備定價特別從廉以酬惠顧之雅意
西崗平和街 批發部電話長四九〇四番 零售部電話三八四七番

介紹名醫 姚明甫君 無論對於男女小兒痧疹瘟疫婦人胎前產後諸症無不手到病除藥到除根特此聲名
介紹人 張本政 劉臨五 孫錫閣 于彭年 喬康階 丁春波 劉麟閣 范盛廷 蔡少齋 鮑貴卿 王幹臣 呂卿村
大連浪速町六番地 增盛藥房 呼出電話七二四三

美興賓 大贈送
買幾盒送幾盒購者從速失勿良機
東北邊防軍司令長官公署一等軍需正孟君子珠來函感謝美興賓治腎虧腦弱等症特有奇效謹將原函披露於左
嚴華大藥行惠鑒敬啓者敝人在軍政兩界充差多年以致操勞過度患腎虧腦弱等症精神倦悶不堪言狀曾屢服中西補劑均未見効近經友人李繼武君介紹貴行所經售之美興賓聖藥余遂購得二盒按法服用不及一星期即覺精神爽快腎病漸痊接連又買半打及至服完以前各症完全豁然轉比發昔康強數倍竊思此劑有如此功能誠為濟世活人之聖藥不獨中國即全世界亦可稱決無有僅之仙品也無以為報特附四寸像片一頁並具寸楮登報端藉申鄙悃用以介紹患者同胞同受此聖藥之利益也專此順頌財祺
東北邊防軍司令長官公署一等軍需正孟昭禹十一月廿八日謹啓
美興賓 大盒五十片 小盒二十片 定價現洋二元 一元 每打二十元
總行 遼寧小西門北電車道東 嚴華藥行
分行 哈爾濱道外十一道街 東華藥行
總分銷處 大連西崗街 康德記 源棧
總代理處 安東中富街 東益增遠藥房
各省城鎮各大藥房均有贈送

腰痛

色欲過度之男子或多產失血之女子大都有腰背痠痛之病、年事衰老其病常常發作、逢節氣前後、痠痛更不可耐、患此病者、宜常服
自來血
此藥有生精補血之功大補腎水、更能使血質澄清統治腎虧虛等症對於男女腰痠背痛、竟有顯而易見之特效試服一瓶奇功立見、耐心常服、可以延長壽命
總發行 上海四馬路 五洲大藥房
分發行 奉天鼓樓南 五洲大藥房
分發行 營口西市 五洲大藥房
分發行 吉林米行街 五洲大藥房
分發行 哈爾濱道外 五洲大藥房

瀋陽

為避免無味犧牲 不得侵入華境

莫斯科政府訓令俄軍 與華軍作長久之對抗

據莫斯科無線電報自加拉罕發出答覆中國之復文後莫斯科政府相繼發出重要訓令分致赤塔勞農遠東特別軍海參威亞洲特務軍已以及烏蘇里拉克山愛夫斯克伯力滿洲里額爾古納河恰克一帶之第十七第十八第十九三軍俄軍長有下列之訓示（一）因中國拒絕恢復東路局長之要求交涉停歇但俄政府堅決不放棄成議（二）軍事方面特與華軍作長久對抗計劃（三）為避免無味犧牲不得零星軍隊單獨侵入華境免遭華軍射擊（四）各路俄軍主力須集中俄境交通便利處待命移又訊加拉罕對內部表示在中俄交涉未就軌道前蘇俄政府祇於俄軍擾華及拘捕華僑情事將與中國採取同樣態度不負制止責任並為增厚對華實力起見將派遣遠東軍三師移屯邊境云（天）

于鳳至赴滬

張學良司令長官之夫人于鳳至女士近日宣傳有赴滬一行說現已實現矣于女士於月之二十三日午前十二時偕隨員衛隊五十名搭北寧專車西上入關去天津轉道赴滬于夫人登車時對（記者）談云此次本人赴滬係參加海上名媛大會云（飛）

邢士廉晉京

張學良司令長官頃因辦理某項重要公務必須委派妥員赴首都辦理是以特派代表邢士廉氏南下邢氏奉委遂於月之二十三日早八時帶領隨員五名乘北寧專車入關去天津轉道去南京謁蔣云（飛）

特種隊添購汽車

東北特種車隊請准長官公署極力擴充除添設駕駛教育班招考學生外呈請長官公署擬添購大號汽車三十輛唐克車五架以便乘用共須現大洋四萬元已蒙長官公署照准添購云（確）

瀋海路添設餐車

瀋海路局長張志良氏為發展路政便利行旅起見將瀋海間往返各次列車均加挂餐車設備中西菜點任客購用特規定十月一日起實行云（確）

組織火柴公司訊

省內經營火柴事業已有惠臨公司等數家茲聞又有巨商王慎然劉一富等聯絡有力份子集股現大洋五萬元組織一火柴公司現正籌備進行中（確）

鐵甲車來遼 交兵工場修理

龍北滿號鐵甲車現在滿洲里作戰因車頭機件損壞急生困

得有俘軍用於前廿二日由滿運送來遼交兵工廠修理限於日內修理完竣即送前方備用云（飛）

兵工砲彈場 添委技師

兵工廠督辦臧式毅氏現以砲彈廠製造忙碌原有人員不敷應用例須增添現查有隨守珍者精驗製炮遂於月之二十三日委為炮廠二等技師月俸現大百洋六元云

拍發官電實行 收現不記帳

遼吉黑電政監督處頃奉交通部令以交通事業逐漸整頓嗣後官軍各機關拍發官電應一律收現取消記帳該處奉令當即分飭各電局遵照辦理矣

孫處長巡視東邊

全省公安管理處長孫旭昌為改革警政擬開全省公安大會已見各報茲者孫旭昌處長現因慎重警甲聯防南清匪患擬往鳳城柳河臨江輝南輯安各地考察警甲防務預定於十月初旬前往以重公安云（天）

防俄軍團部 駐瀋辦公處

東北防俄第一軍長王樹常為便利與省垣各軍事機關接洽事務起見特在皇宮西院設置防俄第一軍團部駐瀋辦公處而處長一席已委任王致中充任王氏奉委後業將一切籌備就緒於二十二日通知各機關正式成立云（天）

維持省垣公安

嚴查戶口佈防務期周密 改定房租禁止病妓營業

省會公安局長白銘鎮為保維地方治安計特召集各分局長到局會議當經討論事項（一）各分局長須認眞考查屬境情形分別添設崗卡（二）嚴查戶口內之閑人（三）對於僑居埠內之外國人加意保護（四）嚴查妓館旅店以免窩留匪人（四）抽編精壯幹警按日派往各熱鬧場從事偵察以免奸徒亂黨從事（六）責令各分所所長對於境內防務須認眞籌劃佈置務期周密以保治安（捷）

省會公安局長白子敬氏現值防俄時期地面治安尤為重要查近日來匪類搶劫時有所聞除飭所屬嚴禁查拿外特規定清理戶籍四項以清匪類於月之二十三日通令各分局照辦其辦法如下（一）對於遊民嚴查其行動（二）注意貧民生活（三）退伍軍警形跡可疑者（四）曾受刑事處分者云

省會公安局長白子敬氏查年來染患花柳者日漸增多極應設法遏止以重生命考其病之來源係由妓病所傳染故遏止方法首在取締病妓營業特於月之二十三日通令各妓館此後凡妓女之患病者即停止其營業速行就醫治愈後方准營業云（確）

省會公安局以瀋陽市面逐日發達外來人口大見增加市內房屋已有人滿之患按普通經濟原則凡供不應求之物品無不一律長價是以瀋垣房東皆利此機會提高租價白局長有鑒及此遂經講求改善辦法遂擬將省垣房間實地調查盤分三等一等月租八元二等月租六元三等月租四元不再八折以昭一律而免房主刁難特八折辦法係由省府制定該局遂擬將分等辦法呈請省府核準以便施行云（天）

北寧路調任站長

北寧鐵路局長高紀毅氏因高橋站長調升他處遺缺關係重要當將皇姑屯副站長呂永春氏調升該站站長業已札委到差云（飛）

瀋陽財局長 初選當選人

遼寧省財政廳茲於考選之各縣財政局長以瀋陽縣選送三員考試並不及格故未委任遂暫委代理並飭該縣舉行再選已詳前稿茲聞初選業已揭曉計一區李成導祝明倫趙玉山二區汪桂芝任保忠胡錫治三區孟慶昌范闡趙寶貴四區恩奎崔德潤楊玉山五區王慶林王廷棟鄧恩廣馮祖昌關金湧七區盧仲三曾廣和佟振華八區王樹屏韓振芳譚金鐸楊九恩等於二十三日復選云（天）

航空大隊出動 高射砲連北上

官場消息防俄航空隊頃已經徐士英處長決定以第二大隊姜典成部第三大隊王聚有部先出動又令本處所屬高射砲獨立連全部即迅開赴北上該二大隊長與王連長奉令後即飭部將所攜之高射砲四門於二十二日裝車二十三日早車即率部携同北上姜王二大隊長亦請撥飛機三十架與高射砲同時裝車於二十三日早運赴前方並聞該三十架飛機均為巴代式馬力四百五十匹云

瀋陽車轍

邢士廉長官公署顧問二十二日早去天津

趙仙舫防俄第一軍少將參謀二十三早由通遼來瀋

董鳳祥第十六旅旅長二十二日早去天津

波金純長官公署高等參議官二十三日赴北平

吳光仁砲兵教導團長二十二日由天津來瀋

張九卿檢閱警備司令二十二日由山海關來瀋陽

張學成二十三日營口來瀋

周慢卿吉林被服廠長二十三日去朝陽轉吉林

張慶麟省政府吏治委員二十三日早去東豐

昌圖

賣警服敗露 為得奉票千元 前分局長被押

公安徐局長到任以來對於各事均未雨綢繆今又以冬防在邇搜羅整理禦寒皮衣遂查覺前一分局長高文坡有盜賣情形當令第一解分局長查辦茲聞在市場某估衣舖查出高文坡所賣之皮大氅七件共價奉票一千元質諸高某承認不諱已送局押追云

王局長來昌履新

稅捐局長范先爐到任年餘辦事頗力近聞調省另有別用遺缺省委蕭平稅捐局長王德福升充已於日昨蒞昌視事聞王君前曾充本邑典獄長職著有經驗此番來昌稅務當有起色云

錦縣

抗俄會成立 開會選舉職員

錦邑市民因赤俄寇邊禍我東省特組織抗俄大會於月之廿日假公益會大廳開正式大會到者百餘人選舉田樹森魏振綱史夢符翟鏡清石子範關雲鵬劉鐵男等七人為執行委員蔡靜皆等五六為候補委員會內設秘書宣傳總務籌捐等四股各股職員均已選定負責進行並定於廿二日張貼標語遊行講演以喚起民衆共同抗俄云

哈爾濱

軍隊集中穆稜

必要時開赴綏芬 俄軍刼掠局長之經過

據官方特訊防俄第一軍劉之飛旅張廷樞旅及鄭澤生師前由遼拔防來哈開赴綏芬各節業誌本報頃聞該師旅均集中穆稜東寧密山一帶綏芬仍由吉軍防守如必要時全軍開赴綏芬云

據黑龍江省來人云於八月二十九日上午八時許有江省太平溝觀都金礦局局長王雅亭帶同差弁任秉忠偏乘吳洛屋馬四匹馬夫二名因赴省解送稅款並帶有衣包行李護照等件本擬行至羅北嶺再行請陸軍護送綏濱由松花江赴哈轉相將行太平溝南距街二里許三道溝口地方適有俄兵十餘名乘小汽船過江至我岸由樹林內闖出當前刼住連擊數槍向該局長（等射擊當場將差弁任秉忠馬夫二名由馬身擊倒當時斃命該局長見此赤俄兇勇非常翻身下馬伏於地上爬至道傍深草中匍匐行有半里許赤俄兵數名仍跟踪追擊幸該局長身上未中一彈又匍匐數十步之遠伏於草叢中未動該俄兵十數人在該處圍繞數週因草深未得尋見俄兵等即返原地將王氏差弁所帶行李衣服衣包一二百作稅款川資一千二百餘元悉數搶去並將任秉忠護身自來得手槍一枝子彈百餘粒携帶而逃該局長隨即復返礦局報告被刼槍殺差弁馬夫情形經馬局長轉知太平溝駐防陸軍追緝俄兵但該俄兵早乘船過江逃逸查中俄交涉尚未決裂赤俄無端越境竟敢白晝攔路刦搶財物任意搶殺我人民幾無人道倘赤軍不時越境搶掠以及姦淫放火焚燒等事視我人民如仇敵當局目之所覩耳之所聞當必與蘇俄政府取一種質問交涉倘俄方在我國僑民或我方軍人越境種種無理取鬧當必被他國有所藉口故我方保一種國際公約信義宗旨雖双方發生交涉而對於赤俄僑民以及逮捕破壞交通黨徒等尤以特種優徒以保國際而重人道云

慰勞金十六萬元

本埠各團體為慰勞國防軍捐款共為十六萬元及其分配辦法已誌前報惟各團體各捐額數若干尚未公佈茲據經收方面確息哈爾濱及濱江兩商會捐洋八萬元銀行公會及錢糧交易所捐洋兩萬五千元航業公會捐洋五千元長官公署捐洋四千元東省路局捐洋四萬元特別市自治會及參事會監察委員會特市政局捐洋六千元總計十六萬元云

中俄糾紛中 禁外人遊歷

茲據東省特別區警察管理處現奉遼寧當局訓令內開現值中俄交涉情形混亂之際不準任何外人去東西兩路遊歷以免發生意外之事云云

馮大飛機在 三岔河降陸

馮庸大學校義勇隊航空處隊附聶恒裕氏駕使疾風號飛行機由遼寧到長在南嶺降陸備受各機關各團體之歡迎事訖騰空向哈埠出發飛至東鐵線三岔河站附近因發動機擱轉不靈立即降陸當由聶氏立電該隊技士白君前往修理云

特區教育廳遷移

特區教育廳因官廳不敷辦公應用前經請准長官指撥南崗義州四前烏克來因俱樂部為新官廳頃聞該俱樂部樓房數十餘間業已重加修理完竣煥然一新特教廳長劉昨二十二日已飭廳內各科股全體移入新廳辦公云

黑龍江

訥河縣公民 來省領槍彈

黑龍江省訥河縣因年來該縣荒地多已開墾成熟民戶日多出糧豈富各處屯堡鎮市先後均已成立惟軍警無多每遇匪警殊感鞭長莫及之虞前經該縣農商紳各界等呈請縣長轉請萬督辦價領官槍百餘支子彈萬餘粒分發各鎮農戶編練保甲隊以資防衛而保治安等情已蒙督辦批准故今日該縣公民二十餘人齊集軍署門前等候領取矣

購買萬元物品 慰勞防俄軍 商董六人前往

黑龍江省商會會長馮子和久歷商界熱心公益對於該會一切事務無不力謀進行久為各商所嘉許故前後兩次選舉會長均能仲選時值中俄交惡戰事緊急所有滿洲里及前線江省防俄各軍隊雖然保國衛民是軍人本職而值此秋節之際各隊官佐士兵終日餐風宿露伏於槍林彈雨之中而無人慰問於心何安該會長有鑒此及故前招集各商董會議由商界籌集哈洋壹萬元購買肥羊六百頭愛國香煙若干包冰糖若干觔選派商董六人組妥慰勞團携帶各物往前線分發各軍藉便安慰各軍士兵以表寸心云為該會長者可謂熱心公益矣

本溪湖

建築教養廠 募捐演戲三天

本邑地臨礦區一般貧民及殘廢工人多有不能謀生各界官紳有鑒及此發起創設教養工廠以維民生議決預算需五千餘元由地方士紳各界募捐並演唱戲三天刷甲乙二種之戲票甲種每一張一元三千張乙種每一張五角四千張現票已分發各界自九月廿三日起廿五日為止購票者尙稱踴躍其關心公益可見一斑矣戲園主屆時湖山樓定有一番熱鬧云

張家灣

吸煙客是胡匪 行搶又殺人 搶去現欵衣物

本埠道外大興里街日商新隆泰執事吉率同妻子女等開設嗎啡大煙館為營業二年於茲頗有積蓄忽於本月十九號晚十一旬鐘來顧客三名均着便服進屋聲稱吸煙該吉岡現在嗎啡館家中剩妻同女二人執掌該胡匪視有機可趁嗣一點鐘許現出短刀手槍將其母女綁縛一處以被蒙頭不許聲張其妻大呼求救始沖該匪之怒一刀刺透咽喉當時斃命遂後該匪翻箱倒篋搶去大洋官帖衣服等物共約大洋二千餘元搶畢遠颺遂報公安四分局該分局長王尊廷立帶巡官長警數名搜查小店伙房各巷口等處查無踪跡現仍在搜尋中

營口

學界抗俄異常憤慨 發起募欵勞軍

警告同胞對俄宣言書

抗俄之聲浪已遍全中國足見人心不死打倒赤化去此主民障碍此種熱力最盛者恒見於各地學界發起抗俄大會喚起民衆共同奮鬭勿令該輩暴俄擾我國疆赤化流毒於社會有本埠省立水產高級中學全校師生刻已響應發起抗俄大會已於本月二十二號全校師生結隊遊行東至公花園西至籌備處各持小旗上書各種標語並沿路大喊口號為喚起市民之注意作各校之首倡又市立學界發表警告同胞對俄宣言書其文云

我國自南北統一以後現出青天白日承平之氣象方期外相安可享自由平等之幸福不料蘇聯近竟假哈埠俄領館為秘密根據地利用東路宣傳赤化肆意擾亂我中央政府為正當防衛計勢不得不量力制止將東路俄方正副局長遣去以我國局長暫代以圖和平解決乃該俄加拉罕甘心破壞和平違反非戰公約興師挑釁侵掠我城池慘殺我同胞扣留我黑河一帶商船擾亂我滿洲里及綏芬等邊境種種慘暴蠻橫實行侵略此不僅我國同胞認為仇讎即五洲萬國亦莫不指為破壞世界和平之公敵也是而可忍孰不可忍凡我同胞務當本革命之精神不惜犧牲一切與之奮鬭到底以期貫徹政府擁護國權之主張或抱鐵血主義以效命疆場或作金錢捐輸以補助前綫通力合作衆志成城以此制敵何敵不摧以此圖功何功不克倘若不急國難痛癢無關國自國我自我一旦大局瀕危我之生命財產亦難保存縱不為國計獨不為己身計乎況東省土地肥沃物產富實力本極雄厚豈甘任赤化縱橫民性素號有為局能聽外人宰割此愛國男兒忠勇壯士所宜枕戈待命聞雞起舞不忍坐視大好河山被陷於赤化也我營埠海陸交通人心好義熱忱愛國寧甘後人所望聯絡一氣急起直追同仇敵愾有始有終將見打倒赤化收回中東路以達到最後目的皆意計中事耳豈不甚善同胞乎同胞乎起速猛醒勿為睡獅可也特此警告盍興乎來

界營口市立學界全體公啓

續訊本埠學界對於抗俄異常憤慨自昨日水產校全體師生遊行後已喚起縣市立各校學生皆以敵愾同仇萬難容忍有某某者發起擬在學界內勸募捐欵勞軍以勵士氣聞此議一動凡屬學界莫不贊成大有當時踴躍認捐俾此項捐欵早到前方以勵士氣云云

卡倫

戳俄軍過卡 民衆歡迎盛況

馮庸大學組織之戳俄義勇軍一行五百餘人於十九日早十句鐘乘由吉長路特備之專車一列過卡去長事先通電傳知各界民衆及學校等屆時前往站台歡迎以表同情俾助軍威而本鎮學校及商農各界曾經備有歡迎之旗幟及標語口號至該列車抵站時出本鎮學堂張教員指揮衆學生脫帽歡迎并同時發出口號（一）歡迎義勇軍（二）公理戰勝（三）打倒蘇俄（四）殲滅赤氛（五）還我河山（六）收回礦土（七）振刷精神（八）奮鬭到底（九）學生萬歲大中國萬歲等迎送時鼓號齊鳴并雜以炸砲聲音頗極（一）時之盛況并曾頒（二）印就之宣傳品數百張命令張貼市以示鼓吹云

山城鎮

吏治員到鎮視查

省政府吏治委員張二君於十八日上午抵鎮下榻於謙和信商號首召李縣長公安劉分局長至寓面詢一切次赴稅捐局考查十九日上午又至第二中學第四小學視查一週於二十日轉赴海龍視查云（銘）

遼陽

拿獲受傷匪 轉送縣署法辦

邑南七嶺子公安第六分局花局長於月之廿一日在管界四方台村拿獲受傷胡匪一名預審不諱當即備文派警將該匪公安總局轉送縣署法辦（菴）

開原

李監督因公晉省

開原縣政府監督李恰忱氏頃奉省政府通令各縣長招開行政會議於月之二十日務須抵省李監督於昨（十九日）即行晉省所有一切職責暫委第二科長張毓賓代行職權云（才）

鞍山

徐團長親帶隊伍 擊散大帮胡匪

奪下人票馬匹死匪甚夥

鞍山西北劉二堡附近自青苗茂盛以來胡匪四起官兵屢次討伐依然無效村現下禾已收穫胡匪請比先前益形猖獗聲勢浩大有變村城之舉鞍遼海三區人民戰戰兢兢饋不安於月之十一號奉省派來陸軍一團前來堵剿徐團長率領陸軍到劉二堡鎮該鎮紳商各界首領均出村外歡迎若得陸軍早來閭閻自無驚恐矣該軍到鎮宿於商會當日疲乏之出應不隨惡黨羽二三百名再到劉二堡西距鎮五六里候戰匪等揚言擬將陸軍戰敗攻破劉二堡指現大洋二十萬元將欵分完各歸鄉里安度矣不意好事多魔次日徐團長將全團兵喚出命留一半鞍鎮守本街著悉出勦匪方出村外命人前去探訪回報匪人在西方五六里佈成陣勢迎戰團長聞報當將兵排開與匪接戰戰至一個鐘頭匪勢不支遂向西方敗退徐團長帶隊追剿至劉二堡西常家窩將匪完全包圍兩下衝鋒戰至一夜將胡匪打死百餘名活捉十數名救下人票十五名得馬二十餘頭是日晚在常家窩棚官兵與匪接戰之際將匪打得鬼哭狼嚎至天明匪人除死被捉外所剩者僅係少數逃去陸軍方面受輕傷者一名餘皆無恙我東省陸軍訓練有方久經戰陣戰無不勝攻無不取何況一胡匪乎聞該匪頭目原有三個今已死其二其一率敗殘胡匪百二十餘名欲往河西而逃因西邊橋河太多不易越過而且後邊追兵甚多致匪等無有容身處現下逃至劉二堡東北高庄子村南高糧地內潛伏該陸軍次日又將匪徒完全包圍匪等很見即散大約再有三二日工夫可以全滅矣

騎兵將開駐來營

茲聞駐西豐縣騎兵第一團全隊已奉令移防分駐本阜並海城兩處為冬防之特備該團長王實田氏已由北寧車蒞營聞於昨已向各方接洽商兵房駐所云云

收欵員造保證書

本埠地方法院頃奉高等法院通令略謂法院經收欵項人員責任綦重其品格是否可靠非取具保證不足以資證明應仰該院長迅飭各經收欵項人員造送保證書一份以便備查云云

長春

市內公安局 舉行紀念週

長春市公安局長修雲汀氏前奉省府命令訂於每星期一日為先總理紀念週修氏特於本月二十三日在公安局內招集所屬警官於上午九時舉行如儀既畢當即集衆宣佈本週內應行事項凡關於警政者均在討論之數直至午后一時始行散會云

參謀長偕眷赴遼

吉長鎮守使署少將參謀長文劃一氏刻因辦理私事亟須赴瀋陽本籍料理當即向李鎮使請准短假數日業經批准文參謀長遂於日昨（二十二）下午携同眷屬搭南滿列車直去瀋陽原籍云

蓋平

消防隊改組

本邑公安局消防隊茲奉處令改組為消防組委行政課長為正組長消防隊長為副組長該局奉令後即遵照辦理云

荊督學下鄉

本邑縣督學荊某鑒於學校開學多日自應下鄉調查各校教育良否故於月之念三日赴二三區調查以便呈報云

苑主任被押 委員來蓋調查

蓋復水利局蓋平分所主任苑希珍種種不端行為早已輿論沸騰現被熊岳楊某在省農礦廳呈控苑主任下鄉勒索種種實情該廳刻已派員來蓋調查於月之念二日該員在公安局傳訊苑主任暫押於公局以便查明懲處云

省師籌備觀摩會

本邑之省立第三師範學校楊春逢校長擬在校內舉辦學生成績觀摩會刻正籌備之際屆時定有一番盛況云

吉林

學生遊行講演 并張貼標語 喚醒民衆抗俄

吉林省城各中小學校及女子師範女子中學各校學生對諸赤俄猖獗均非常激憤除已於月昨赴各街巷講演外一面並在各街巷通衢貼各項標語以期喚醒民衆云

安東

高維嶽來安 亦調查衛突案

安東前自九月一日市民組織反俄游行運動大會被商埠公安局派警制止遂致釀成教員被傷辱學生男女受傷及呈經省政府等機關先後派員到安行查覽將局長鮑於竹調省餘如雇事警官長等分別查明撤懲各等情已屢見報端茲於昨二十一日安遼早車又特派有齊哈爾都統高維嶽並隨員省政府孫科長徐秘書吳秘書等來安下榻鴨江春次日（二十二日假總商會召集各法團代表接洽以便著手調查容訪再誌

最高法院東北分院 民二庭本月十四日裁判案件如左

計開

民二庭判決案件

一、郭兆禎與郭呂氏因請求分析家產涉訟不服吉林高等法院判決上訴一案

一、曹昌鉞與喬榮堂因請求退還地基涉訟不服吉林高等法院判決上訴一案

一、侯猷廷與穆德陞等因請求履行租約涉訟不服遼寧高等法院判決上訴一案

一、滕福雲與劉文祥因請求撤銷買賣契約涉訟不服遼寧高等法院判決上訴一案

一、邢德瑞與劉芳臣因請求賠償損失及返還碼頭涉訟不服吉林高等法院判決上訴一案

一、施成春與牛子厚因請求給付元豆提起證書涉訟不服吉林高等法院判決上訴一案

民二庭裁決案件

一、耶夫秋根與瓦西利也夫因請求償還債欵涉訟聲請免徵訟費一案

一、吳履豐與吳觀樂等因請求確認賣約無效涉訟聲請訴訟救助一案

本社啓事

各分社若以現大洋以外錢鈔匯於本社時按照左開行市

▲今日之行市

大洋兌金票　八三　五〇

大洋兌鈔票　九九、四五

大洋兌小洋　一二〇、二〇

經理部啓

吉敦鐵路局廣告　第十二號

本路全線通車將近一載所有工程次第告竣逐漸趨入營業範圍但本路常年用欵約需四百三十四萬元而進欵不過一百七十八萬元出入相差為數甚鉅若不預先籌劃力求收支相符豈祗虧累主權喪失亦在意中職此之故本路不得不參照東省各路運率將三四五六等貨物運率酌量變通略為增加以資挹注并對于沿線大宗特產仍分別核減運價用廣招徠業經呈准交通委員會在案定自本年十月一日起實行除將增加運率附表列後俾衆週知外特此廣告

附件本路改訂貨物運率表

區別＼等級	一等	二等	三等	四等	五等	六等
零擔	七厘	六厘五	五厘五	四厘五	四厘	三厘
整車	六分	五分	四分五	三分五	三分	二分

零擔以一百公斤計　整車以一噸計

（木材）元木（洋火木包含在內）方木木板窰頂木減價二成五

拉法蛟河方木元木因水運競爭關係減價三成

為減輕沿線居民擔負起見關於高粱小米包米由吉運往沿線各站者減價二成五但祗限於整車

齊克鐵路工程局標購木材廣告

為廣告事本路擬購松板灤木道枕木等多種木材定於九月二十八日午後三時在洮南本局大廳當衆開標凡願承辦各商務於九月二十八日前到本路材料股領取標單暨招標簡章於開標時並須携帶投標押欵現大洋貳百圓中標者擬作承辦押欵之一部未中標者於該標解決後如數發還特此佈告

中華民國拾八年九月　日

遼寧英商仁記洋行啓事

啓者本行前任經理臧福蔭自八月十七日被辭現聘馬君遇風孫君仲蔚二君接收經理一切於九月顧日正式辦公嗣後一惠諸君可直向該君二接洽可也

仁記洋行華帳房啓事

啓者本賬房於九月一日接收仁記洋行賬房專辦一切進口各種呢絨雜貨大小五金各種機器電料及礦產用品等無不應有盡有並代有水火人壽保險向在各大商埠信用昭著倘蒙各界惠臨敝行無任歡迎

駐遼英商仁記洋行東三省總賬房啓

電話　中國一五二三　日本三二三九番

聲明逆孫不道

余之孤孫姜樹德自幼讀書十有餘年新舊兩學均略涉獵惟性質不良幸未得教育正軌以致吃著嫖賭誆騙情事無所不為兼之對於社會則不知忠對於家庭則不知孝似此忤逆之子不習正道庭訓校育俱無成效只得邀同親族逐出異嗣後倘有擅騙招借行為敝人概不承認恐未週知登報聲明凡我親朋其各註意勿謂言之不早

敎化縣江東肇子溝　姜仁基謹啓

營口 咸春堂鄭重聲明

本堂經理徐大武子威協理王大松壽山司賬王克霖靜軒櫃夥秦福宏趙馥亭等五人業經開除與本堂完全脫離關係自登報之日起有徐大武等五人以前經手未完各事請直接向該五人自理處本堂毫無涉再本堂東西兩櫃係做正當實業向來並不揭把銀貨物所有圖章亦不代人擔保等事倘日後如有發生冒用本堂名義借擔情事本堂概不承認特此鄭重聲明萬望各界注意為幸

營口　咸春堂謹啓

郵友張信字俊明南滿鐵道養成所第二期畢業供職於南滿鐵道奉天列車區車掌不幸於本年八月十八日在文官屯站內執行職務因失慎由車墜下殞命猝遭奇禍實屬不測茲定於本月二十日接三二十三日領帖二十四日發引恐遠近親友尚未週知特此代為登報如蒙賜唁請寄後列處所

遼寧瀋海鐵路公司車務處郭績潤代收

奉天南滿站狩野公司劉士芹代收

郭績潤啓

聞

△會長爲子完婚
(普蘭店)本埠商務會副會長雙盛福雜貨商總經理劉振中氏老誠強幹交際頗廣早爲普埠商界之巨擘該氏之三男克治十九歲乃畢業於普公現定於舊曆九月三日舉行結婚禮新婦係復縣城南崗子王某之女禮場設於快馬廠會陳家屯本宅諒紳商各界新友舊交至期往賀必不乏人也

△隊長回籍完婚
(蓋平)公安第十四大隊迫擊砲獨立分隊隊長王宇靈原籍魯省接到家書擇吉安婚王氏請短假二週回籍定婚云

△屠獸廠將歸併
(蓋平)本邑屠獸廠向有廠長以專責成玆據政界人人云屠廠有歸併財政局消息以便節減經費能否實現尙未可知姑誌之

△局長擴充電話
(蓋平)本邑電話局長李甲三氏對於整頓電話不遺餘力玆查第三區(熊岳城)商業繁盛亦設話匣專派安員辦理以專責成而便靈通消息至於他區將來均能擴充云

△教養廠將落成
(蓋平)本邑辛祥民縣長對於建設事宜勵求進行至於教養工廠尤爲注意興工建築已經旬日大約不日即能落成王延東廠長刻正籌備一切事宜云

△講演所已成立
(蓋平)本邑教育局奉令組織教育通俗講演所委高孟超氏爲講員現在扒頭街修葺房間刻已正式成立云

△評定糧石稅率
(吉林)省城稅捐徵收局霍清論局長現查時屆九月份下旬所有本旬收各次糧石稅率亟應評定特以責收稅當即照章評定除另投財政廳備案外並通知省中各糧商一體遵照

△通令籌備種痘
(吉林)省政府民政廳頃奉國民政府衛生部通令現屆施種第二期種痘之期亟應籌備勿稍延忽民政廳當即遵令通令各衛生機關及各公安局着即照例于九月至十一月爲施行種痘之期

△劇場度節生涯
(吉林)省城東商埠松江劇場因仲秋佳節工商各界均放假休息該園十五六兩日均三開箱聞每日售二三千票人山人海足無隙地生涯甚是茂盛云

△祀關岳日放假
(吉林)省城各界昨以時屆秋季祀關岳之期遵章應即祭祀並須放假一日以資紀念以此知中各界遵即放假一日翌日照常辦事云

△忤逆擬賣親母
(農安)城外住有左某家道殷實親生二子一薰一鴻均已婚娶詎其長子天生忤逆待父母如陌路恒有打罵之情事視胞弟似寃仇以先狐朋狗友終日花天酒地浪費錢財其父以血漢金錢來之不易因之逆次規勸伊不但不聽且揮霍尤甚後因習打嗎啡日甚一日其父若弟一則痛惜若大家私被伊蕩盡二則眼下即有凍餒之虞並且子媳均皆忤逆而暮年値此境遇生趣何在以故憂慮致疾未幾伊父及弟相繼殞命伊草草殮葬既無管束伊竟任意妄爲家財既盡遂千方百計撞騙親友刻下無敢近者伊又異想天開復煩親友擬將其花甲之孀母變價出售現尙未如願似此一双忤逆子媳如不遭雷殛眞無天理云

△侯婦吞煙自殺
(哈爾濱)本埠道裏五柳街門牌六號住有商務印書局工師侯克禮者於昨日(十六日)與其妻某氏因細故口角某氏竟於晚十一時暗行吞服鴉片當經發覺擡送桃花巷楊柴融醫院爲之施救詎知該醫院醫士因見中毒過深拒絕療治繼而轉送道裏紅十字會救治煙毒已傳遍週身施救無效次日早六點殞命云

△籌備選舉委員
(鞍山)本埠原係豐富之區中外營業日漸發達地面寬濶人煙稠雖有警務署捕盜逐賊其於地面之上實難兼因此將本埠劃爲六大區每逢二年一改選今又屆改選之期所有各區現下均在籌辦之中嗣後選准何人容訪再誌

△恭送解職局長
(張家)灣公安四分局分局長叢棋樹氏前請長假業蒙照准各界紳前挽留無效均有戀戀不捨之慨足見該分局長處世和平對待商民和睦可親保護地面肅清匪患有口皆碑該分局長現交清楚於(二十一號)赴縣各界恭送綴帳多架文曰(一方保障巡防閭閻)等鼓樂喧闐送至公安四分局門首行人擁擠一時之盛云

△鎮署重新建築
(山城鎮)本埠鎮守使署原爲舊日之旗衙門建築最古屋多不適用故于公莊山特請准建築費若干重新改造業已動工將來落成定有一番新氣象云(銘)

△分局捉嗎啡犯
(山城鎮)公安分局劉局長日昨奉上峰命令捉拿煙客及嗎啡犯偵探四出嚴密查獲二日以來業捉十餘人之多是以一般黑籍者流針鄉之客大起恐慌云(銘)

△新建警所兩處
(昌圖)公安第一分局長解玉彬維持夏防頗稱安寧時青紗障倒防務稍鬆即令各分所長極力抽查戶口實行連坐以清匪源今又鑒及平車站乃昌邑之咽喉要隘來往行人良莠難分爲慎重計擬在該站及東大橋地方各建築警所一處以扼要守聞已投標建築大工將成矣而吾邑之高枕無憂皆解分局長所施也

△委員調查災情
(開原)開邑今夏禾稼暢茂堪稱近數年中之特色於古縣六月中旬大雨連綿河水暴漲而被水冲刷爲災者甚夥繁多縣長李怡忱關心民瘼特派第一科牛科長赴各區調查災情以便呈報牛科長奉委即往南鎮助查以期挨村詳查云(才)

△廢除舊節積習
(開原)本月十七日爲舊曆仲秋節已有明令廢除舊節自南北統一以來對於一切新政無不力求臻善於此百度維新之時本不應再行存在縣長李怡忱在節前一日已通知各屬將賀節之陋習廢除以服國體云(才)

△久病竟欲自殺
(開原)城內北地窨子居民張某年邁花甲患得半身不遂之症家道清貧無力療治因之頗有絕食之憂該張某於秋節日燃燈時即起厭世之心遂用剃刀將肚剖開經家人得見將刀奪下腹已剖開長有三寸許立報警局派警將施醫院大夫延至與其治療有無性命之虞容探再誌(才)

△實行修理街道
(拜泉)拜邑自入夏以來雨水連綿街道泥濘交通阻礙本縣公安局長唐玉聲有見及此查市政街道極關重要昨已實行督飭各商戶認眞修理陽溝溝內挖出之土墊道平路以期交通便利若唐公者誠不可多之警官也云

△客車聯運暫停
(四平街)自中俄關係緊張調赴邊境軍隊日多以故軍運忙碌客車聯運暫行停止四洮出有佈告云案奉車務處電令准洮昂路函開玆因軍運忙碌客車不能接聯暫行停止等因准此自即日起凡往洮昂齊克兩路客票運運暫行停止合行佈告俾衆週知

△俄人携眷來平
(四平街)月之二十一日有俄國男子一名年在三十餘歲帶有六十餘歲之老媼及十餘齡之小女沿各商戶求幫據其自稱係由哈爾濱來此狀極狠狽男子着工人衣服當此中俄關係日見緊張之際行動不無可疑云

△娶寡婦者賈禍
(帽兒山)本站河南住戶曾廣奎經人介紹以吉錢兩萬吊聘娶北屯王錫魁之寡娵某氏爲室過門以來尙無異說詎有土豪隋德毅又名輔臣寓縣二區三道街人素悉曾某愚弱可欺魁之兄身死不明曾廣奎霸姦搶娶各理由控告於本街九區公安分局經劉分局長傳喚到區覊押數日威迫雙方具結完案勒罰曾廣奎大洋千餘元曾某將產業變賣一空窮苦無告勢將待斃云

△吊打商號執事
(帽兒山)月之十七日爲舊曆中秋節本街商號廣慶東執事陳祝三廣慶升櫃夥張星三休假出遊經過公安分局劉延翳局長新房門前因其建築精巧狀若宮殿觀衆頗多陳張亦停步瀏覽羣相私議衆口不一有謂此房是用修花園錢蓋的適被劉分局長太太聽着出門質問偏遇陳張二人正立在門首口念門聯至聯尾之理字陳張均係山西人念字音差劉大太太聽爲窩以二人故意侮辱決不寬恕即回屋裡向局長告舌劉局長聞言大怒遂用電話召來警兵數名飭將陳張二人上綁拖行街市且行且打辱屬交加後帶至公安局綑綁兩背高吊旗桿之上喝令勇猛如虎之警兵無分首身毒打不堪二人忍疼不過哭號聲達街衢圍觀民衆咸抱不平多有切齒憤恨流淚頓足者其禁處於權威之下莫敢誰何及商會長董學農會董張澤生等數人往該局探詢均被荷槍實彈如臨大敵之守衛警兵嚴詞拒絕不得進門遂回商會邀集全體商號開會討論營救方法至午後有郵政局王局長電話局田主任稅捐分局周主任木石稅分局韓委員保衛團李隊長縣立學校張教授祥春堂黃經理出首調停未協十八日早車商會董會長帶同會董四人赴双城縣政府申訴去矣聞陳張二人被毆之後精神失常腰部腿部均有創傷臉面紅腫二目封閉至今尙羈押於拘留所中楚囚對泣狀殊可憫云

△呈請查找逃妻
(長春)城內西三道街九聖祠廟後一號住戶張延信之妻金氏素行不端穢聲貫耳昨因張某略一申斥竟而乘夜潛逃張某雖四出查找終無踪跡不得已遂赴公安分所呈報請求拿緝云云

△錢舖虧累荒閉
(長春)城內西三道街福盛發錢舖因執事人運籌無道債台高築支持無法不得已遂行荒閉當由所有債權人計核分產計劃將來或將再赴法院呈控云云

△病漢投井淹斃
(長春)本市興運路新華街有住戶王玉棠日昨赴井汲水將井蓋開鎖下桶汲水之際覺內中有物當即打撈發現男屍一具即赴該管警官分駐所報告由于百川所長澁場因溺斃多時無法救濟事後詳查該屍係商埠西五馬路慶元東飯館執事周慶餘因素有精神症不知何時投入淹斃當由于所長請求地方法院檢驗令屍主家屬掩埋云

△查獲虧欵員司
(長春)市公安一分局平康里分所于所長日昨據吉敦路管理局警務課員張鳳山報稱頃有司帳畢有春因有帳目不合且兼數日未回局內請求協同查找等情于所長據情後當即在管內一等妓館花魁書館內查獲帶回局內辦理云云

△取締澡堂放水
(長春)市政籌備處周處長以市內馬路兩旁之水溝原爲排洩馬路上面雨水而設近查各澡塘竟有將每日用過穢水放入溝內者一經日光蒸晒臭氣飛騰殊屬有碍公共衛生遂訓令各公安分局局長彙區長轉飭各該管界內均澡塘須按修水窖而貯穢水不得再向街溝放洩以重衛生云云

△兵士麻醉身死
(長春)南嶺駐屯之某團士兵王雲廷因素有嗎啡針癖常赴東三馬路之某日人醫房後院刺扎不意於本月二十二日下午又赴該處刺扎竟因麻醉過度立時身死事後詳查確屬因素日品行不端早經開革乃至流落並聞業經由地方法院派員檢驗確係毒發身死掃標掩埋云云

△財局愼重公欵
(遼陽)縣政府昨奉財廳令開查各縣財政局係獨立機關與前公欵處不同所有該局經手欵項應有局長負責保管不列入縣長交代內如遇縣長更換時仍由新縣長暨財局長分報財政廳備案存查

△局長飭禁煙賭
(遼陽)公安局新任局長王修祜治集城鄉各分局長會議以煙賭事項爲妨碍治安之媒介若不嚴厲禁止不足以談整理故特通令各分局長督飭各所長警查獲送究云

△商號樓房落成
(遼陽)本邑北街寶吉祥寶號京雜貨庄經理人沈某善於經營生意興隆已有市房不足占用特築大樓工程極細現已工竣不久即舉行落成紀念云恭

△倉長被控行查
(遼陽)縣政府昨據西鄉公民栗清森在縣署具呈控告倉長劉白銘假公濟私侵佔公有物品等情經石縣長查核所具呈各節如果屬實該倉長實有侵佔公有物品之罪而殊難盡信候批令公安局按具呈澈查並取切結呈覆以憑核辦云

△盤查不服被拘
(遼陽)本邑平康里市場有形跡可疑之人雷果峰者與友人李某在該處閑遊被公安一分局警士盤查言語支離雷李二人不服該警帶往分所轉送一分局拘留訊究等情雷李二人見事不佳懇求商保在外聽候傳訊罰辦不悞云

△中醫治病統計
(安東)埠公安局日前據醫官所報告八月份埠內中醫方案業經醫學研究會彙齊送局當經核審在埠營業醫士三十人共用方紙五千八百零三頁診治男病二千九百六十七人女病二千八百三十六人所有各醫士診治方法尙無謬誤收效頗多該核本月內男女所患病症除氣血病外仍以感冒瘧痢疾等病爲多云

△因病尋死遇救
(安東)本埠後湖溝興讓街住戶王九齡者年近六旬素患癆病屢治罔效邇來日見沉重凡咳嗽時即有氣絕之患昨於二十一日午後三時許王某又犯癆病不忍受苦自尋菜刀一把意欲自刎幸被其兒發看破阻止

△獲送大宗私鹽
(安東)縣公安局棋磐山第四分局於千讓山所設之卡日前經放卡警查獲大宗私鹽九百餘斤當經送局經張局長備文轉致緝私局處罰在案云

△又送新兵一批
(安東)安埠德興東住之十二軍招募委員所招新兵送經送熱河防所訓練處該本報玆又招有新兵四十六名十五日由少尉副官宋殿元押送熱河防所訓練一面仍留募兵員尹樹德氏在安續招云

△日郵局長易人
(安東)附屬地日本郵便局長河野秀雄氏到安已及五載成績頗優日前因家務請准長假繼任者爲關東廳遞信局監查課事務官代谷勝之氏接替訂期三十五日到安視事云

△酒醉投江殞命
(安東)安埠附屬地三道橋子興泰號櫃夥張義臣前曾與其同夥姓口角以致負氣未出既而値秋節張某飲酒大醉乃乘酒想其前事竟忿不欲生乘醉奔馳江中追同夥急往援救無如早與波臣爲伍矣聞該執事已致書其家中究竟如何結果尙難通料云

△學生參觀展覽
(金州)滿洲教育會之二十週年紀念在大連朝日學校舉行本次紀念會之第三區教育成績品展覽會於前佈置就緒定二十二三兩日間任一般中日人士隨意參觀二十四五兩日間爲學校到會參觀之期本城公學堂及女子部生徒等已準備於二十四日抵連到會參觀屆時由各主任教員率領參觀畢即於午後返校云云

△耍小人國來金
(金州)日昨午後一時許自連來金耍小人國一行十餘名滿載一大輪車直至西街市場後部刻已開始打棚佈置切俟明日即可就緒正式開耍云云(麟)

△母豬產生怪獸
(遼源)本邑西街某商號所養之母豬于前(九月十二日)晚九時許該母豬產生小豬十餘個櫃夥毫不介意至翌日晨七時櫃夥查覺內中有一個小豬長尺餘身生六足頭生二甲隨報告執以爲奇獸後經本街德泰福藥房翻去不知作何使用甚以爲奇云

△公安局招偵員
(遼源)公安局自曲局長改調新任局長張嘉賓氏自到任以來力加整頓查偵員之額尙缺數名于本月廿號考取四名限高等小學畢業或有同等學力者亦可云

△校長經理積谷
(扶餘)本邑縣立高等學校校長湯殷先於八月二十七日接到縣政府委任管理義倉委員會會長協同助理委員王振全由維屏二人查辦所存積谷數目經前農會長劉鳳祥經管積谷由民國五年起勸募七年止共勸積谷糧三千七百石之數因無義倉存放暫存該處糧戶各家發放生息二厘因各戶每年拒失現存積谷糧四千石上下今春因延吉道區災捐經縣政府將積谷糧提二成變賣應提八百石之數賑濟延吉之災民前派農會劉鳳祥下鄉變賣至今該會長到期改選又兼農商呈告無繫情因此下台交卸時所報在鄉下寶積谷糧六七十石之數又言鄉下所存積谷之糧戶各家靑黃不接無糧無金奈難催寶等情當經縣政府札飭湯會長速派妥員下鄉催代該前經理暨前經理劉鳳祥將前存積谷各戶開清交涉會長派人查問所有應辦各事無眼無據難以查考新舊義倉委員會正在接交不清之時將來能否交清容訪明再誌(茹)

△洋服製做精良
(營口)本埠元神廟街協昌祥洋服店所做西服精巧價廉以故各界上流士紳及埠內居住歐美人士多往惠顧近該號爲擴充營業計特聘高等工師多名專做男女西服歐美流行時裝大氅中山服等項莫不華美異常因之營業蒸蒸日上云

△工人搗毀唱窰
(營口)市內窪坑甸艷芳里鳳寶堂唱窰於本月二十一日下午八點餘鐘去有永世街福金店修房工人十數名挑某妓上炕一呼齊應群起興毆喧嘩吵鬧撥聲勢汹湧其他遊客妓女相率逃避當時秩序大亂該管警察聞訊奔往現場極力彈壓奈工人等倚仗人多勢衆不服制止居然與警察拒捕衝突致將警士制服撕毀以後多數警察趕到工人等見事不妙紛紛逃竄後經追至永世街將工人捕獲六名由小車行分所解送公安局轉送法院罰辦云

△擢升稅捐主任
(春口)市內稅捐局河巡所主任鄒景華前已擢升局內稽查主任遺缺已經高局長於昨調河北分卡許某接充以免貽悞公務而專責成云云

△孀婦因房受欺
(營口)有高君紹會者善法學品行優故後遺房產一所坐落本埠谷川醫院東邊內有四間市房租一饅首舖該舖因賠累歇業乃轉租給本埠某氏開設瑞祥客棧而高君之妻因該棧生事端遂與經收房而某氏則既售鴉片復設賭局恐日久發以租此房時係由饅首舖經手及高妻令饅首舖出爲收房而某氏則又云此房係高姓之產竟生出自縊之事所以高君之妻孀婦某氏對於此事非常憂憤云

△違令袒護房主
(營口)本埠房租暴漲公安局見本報宣布省令平抑房租辦法後乃出示平抑本埠之房租及本月初三日由縣政府貼出辦法之告示房主當然反對而本埠房租亦須遵照省令平抑本埠公安局似亦知其所出告示殊與省令抵觸故聞該局長現在又受被動有稟請省府將此番五十五次議決平抑房租辦法通飭營埠遵行之令准予收同之說並且該局於奉到此項省令後復行按照有房業者送給該局局所出之告示一紙傳諭遵行而於省令則秘不宣布且現在遵照該局告示而行者皆係止有數間房產鰥寡孤獨無依之房主至於有財有勢之房主則依舊少價不亦租未聞該局對於此等富豪之房主有何辦法云

賤賣

今有日站平康里素蘭班住房一所又彌生町一番地瓦房一所計四十餘間廉價出售有願買者請至彌生町長發當接洽
本房主人謹白

感謝名醫崔中戊

啓者入秋以來舍弟感受時痢症延中西醫士試治無效後經友人介紹聘崔中戊先生治療手到病除不愧名醫崔君原籍山東黃縣七世名醫現寓本埠日站宮島町總分社內鄙人因感治愈舍弟之德無可酬報遂用特登報聲謝并爲患病同胞介紹焉
滿洲報遼寧分社長王曉峰謹啓
日長電話四三三九

營口道勝銀行通告 第十號

茲奉中國境內華俄道勝銀行總清理處命令凡屬營口道勝銀行之有效債權在國幣二千元以內者續發攤成一成其超過二千元以上者續發半成均自本年九月二十日起開始發付特此通告
清理員佟兆元
副清理員何廣祿

長春頭道溝敦慶祥紬緞貨店

八月十九日開幕大減價
呢絨顧繡華洋雜貨布疋化粧鐵床
經售綢緞
日長電話一〇〇六
照實碼九扣八月二十七日爲止

定價劃一 好機會 童叟無欺

本號由杭新到各種綢緞呢絨棉布揀選中山服各等國貨專做洋服大氅軍衣衣馬褂男女時式便衣手工特別廉價按行規七扣爲優待主顧十起見特因此廉價三天務祈惠我諸君望速光臨勿失此機特此登報以達週知
德惠縣德源盛主人啓

敬告同胞

蘇俄違犯公約侵我路權擾我邊疆懷意非善幸賴邊防軍□經出發凡我民衆應當一致興每其戰勝指顧間事耳但最要之法肖先愛國國富則民自富第裕和綢廠係杭州多年名廠出品精良早蒙各界贊許茲値秋令更衣禦寒之時特于九月五日即舊曆八月三日起大減價卅天照碼七扣承做帳料金字丁腰每架祗收現五毛以資優待
遼寧鐘樓南 裕和綢緞莊啓 電話二四二二
總廠杭州豐禾巷
支店 瀋南 院西街緯三路 南昌 洗馬池 哈爾濱 三道街五道街

批售大宗麵粉

啓者敝號代理三菱各牌麵粉期貨現貨大宗批售價值格外從廉如蒙各界惠顧即請函電接洽無任歡迎恐未週知特此佈聞
營口厚發合毓記 中日電話二十七號 二四八番

營永世街口 成興厚絲房

新築高樓諸貨備齊尺碼公道隨便參觀本號開張惠顧諸君
現已工竣暫先交易價格克己陳列特奇撰擇吉日請駕光臨
日長電話一六一一番

先施公司

製造廠設香港廣州
馳名化粧香品
醒目爽嫩 腦胃身肌 花果蘭雪 露花子花 水露粉香
今又運到
上等 百花香水 倚羅香水
艷美固齒烏髮 容顏香水芳香一體 蜜粉蓋油
採購諸君蓋興乎來 批發格外克己此佈
營口先施化粧品分行啓

吉海鐵路工程局廣告(第十五號)

爲廣告事現查本路吉海平路基日漸鞏固爲謀旅客便利起見而行車速度自應增加擬自十月一日起改訂行車時刻恐未週知特此廣告
附改訂時刻表
自民國十八年十月一日施行

吉海鐵路工程局
混合列車暫行時刻

下行 11次		站名		上行 12次
8.30	開	黑牛圈	到	15.35
8.36 / 8.45	開 / 到	吉林總站	開 / 到	15.29 / 15.22
9.22 / 9.23	到 / 開	口前	開 / 到	14.45 / 14.44
9.57 / 10.04	開 / 到	西陽	開 / 到	14.10 / 14.05
10.41 / 10.42	到 / 開	一面山	開 / 到	13.27 / 13.26
10.53 / 10.56	到 / 開	雙河鎮	開 / 到	13.15 / 13.12
11.25 / 11.26	到 / 開	取柴河	開 / 到	12.43 / 12.42
12.03 / 12.20	到 / 開	頰筒山	開 / 到	12.05 / 11.48
12.50 / 12.52	到 / 開	小城子	開 / 到	11.18 / 11.16
13.30 / 13.31	到 / 開	蕎麥楞	開 / 到	10.38 / 10.37
13.59 / 14.09	到 / 開	磐石	開 / 到	10.09 / 10.01
14.46 / 14.47	到 / 開	靠山屯	開 / 到	9.24 / 9.23
15.08 / 15.09	到 / 開	團林子	開 / 到	9.02 / 9.01
15.30	到	朝陽鎮	開	8.4[illegible]

鳴謝廣恒保險公司賠欵廣告

瀋陽北市場大火敝號等曾在廣恒公司保有房貨火險完全被燒當蒙該公司照數賠欵計賠第二永業公司現大洋壹萬九千一百元賠天順東貳千元賠潘汝卿壹千元領欵之餘特此鳴謝
瀋陽 天順東 第二永業 潘汝卿 公司仝啓

韓禧森啓事

敬啓者敝人自客春到遼成立醫院營業倍承諸威友格外垂靑極力吹噓始有今日之狀況高誼雲情實銘心腑惟敝人自念學術短淺經驗薄弱未嘗不競競業業謹愼防隕越有負厚望復思常此一往難免遺悞不但有負隆情且於自己良心上亦服膺不安以是不得不求根本上之奮勉現預定遠赴東瀛以求學術上之深造以自新而報一切雅愛之情於萬一敝人東渡後凡一切院務業已委託董君仲華朱君廣兩醫士代爲經營復祈諸君格外鼎力維持倍加指示俾院務無所軒輊益見諸君施惠倍昔矣東裝待發不及專謁親貽教益尤以爲歉歉復祈海涵實爲至感專此登報聲明鱸陳始末辛見諒焉
遼寧南市場松岩醫院院長 韓禧森謹陳

邊業銀行廣告

本行資本國幣貳千萬元呈由政府核准享有發行紙幣代理國庫特權專營各種存欵放欵匯兌貼現及普通商業銀行一切業務匯水利息格外克已辦事手續尤爲敏捷如持本行鈔券作匯東三省境內各地分行一律免收匯水倘蒙賜顧無任歡迎

總行 遼寧省城大南門內路西德隆店胡同
電報掛號 九九九九
電話總局 總裁室(一五六四) 營業經理室(一六五七) 傳達室(一六五八)(一六〇七)
北寧長途電話(二一七) 日本(二四五八)

分行
天津 上海 大連 山海關
營口 安東 錦縣 四平街
新民 遼陽 通遼 哈爾濱
吉林 長春 雙城 黑龍江
安達 綏化

代兌處
逕啓者本行發行奉天地名現大洋元角券及京津通用角券除在遼寧本總行營業時間隨時兌現外並委託左列各商號代兌
遼寧省城大西門裡 商業銀行
遼寧省城大東關大街 東記絲房
遼寧省城大北關 頭 曜勝公
遼寧省城小西門裡 益和永

注意國貨

內務部化驗 農商部註冊
牛首商標 官許
氣味芬芳香甜適宜
癒中常倫之神劑 人人必需之雲丹
健胃清心 避疫解暑
雲丹
中包每包存價現洋一角
總發行所營口 義興成餘記藥行
口中常含解臭妙品
電話一千一百六十三番

經官化驗純粹國貨夏令消暑驅毒清
腦防疫衛生殺虫人人必需全國馳名
功效無敵之老牌雲丹已經發售了

主治效能
胃不消化 時行傷風 中暑中寒 時疫急痧
口臭牙痛 子午吊脚 竅閉關塞 赤痢血痢
嘔惡心跳 大便閉塞 四時時疫 舌燥口乾
水瀉痢疾 腹脹噎膈 霍亂吐瀉 肚痛胸悶
頭痛燒熱 宿酒痞塊 煙酒暈船 食不消化

定價表
大包現大洋五角
中包現大洋壹角
小包現大洋五分

營口西大街 電話一一六三
義興成餘記大藥行
總發行所

人生上快樂與芳達嬉

我們人類首先保身體康健爲必要的事 西洋念書的人曾說過 康建之價最重貴 保全身體的康健纔能知道人生的快樂 你看多年身在病床呻吟煩悶的人 若想得康健人生之快樂必速服芳達嬉

芳達嬉是得康健之最捷徑也

身體常曉怯弱日日過不快樂的
人 及甚麼事都易倦之人
惱 爲陽痿早漏遺精等 多年無
子 夫婦間之無愛情的人
欠頭腦明晰甚麼事都不完全做
成的人 或者病後身體甚衰弱
的人
至何時欲保想青年人們的元氣
的人 或者減退視力讀書力
記憶力 思考力生殖力等人

須服用芳達嬉

芳達嬉是由多年苦心研究所得之高貴藥配合而產出一種良藥也 作用司人生之總歡樂的男子睪丸女子卵巢 微妙的快刺戟 起情慾的衝動 而作用全身機能之汪潑旺盛 血液之循環作用所以有怯弱身體將保爲康健之効 所以有發達智腦特別的效力 芳達嬉者配合從來未曾見過的高貴藥其効果 誠爲拔一頭地也

芳達嬉 藥價每盒五元 半打二十八元 一打五十五元

總經理處 順和公司藥房
大連市山縣通九十一番地
芳達嬉者各埠大藥房均有代售

補血益腦回春秘藥
芳達嬉

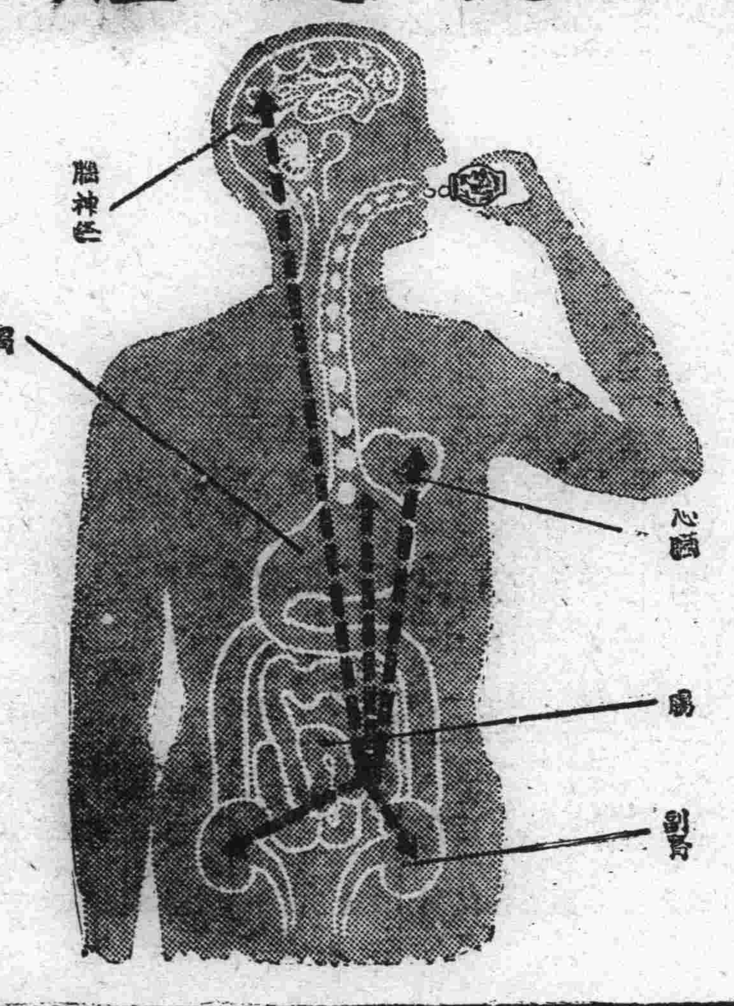

經理處 各埠大藥房均有代售

大連監部通華泰大藥房
大連市奥町華西大藥房
大連西崗子德記西侵
大連西崗子大德記藥房
六連西崗子同德藥局
大連市西通濟生藥公司
金州南大街康德記藥房
洮南興隆街和發順藥房
營口二道街中西大藥房
營口西魚市五洲大藥房
營口永世街營口大藥房
遼陽西大街義和堂藥房
奉天小西關新新大藥房
奉天鐘樓南大成大藥房
奉天鼓樓南五洲大藥房
奉天小西關東北大藥房
奉天四平街大德生藥房
奉天小西門陳記西藥行
鐵嶺西門裡義和堂西藥
長春北門外中西大藥房
長春五馬路泰和祥藥房
哈爾賓道外泰華西藥行
哈爾賓道外寰球大藥房
吉林粮米行五洲大藥房

肝火中燒・最易激怒・世人往往因小不忍而亂大謀者・由於憤怒・實由於肝火・君有肝火否・盡服第威德潤腸丸以平之・藥料完全植物質・毫無刺激作用・日服二粒・肝氣不作・祝君前途更多勝利・

第威德潤腸丸

價格低廉祇售兩角
第威德潤腸丸
各大藥房均有出售

化粧次序 美人

擦面最宜
双美人牌香皂

能增美增艷且猶能使顏面柔軟可觀者即絕世之雙美人牌香皂

長春益發銀行

本行專辦各處匯兌並作存放各種欵項外放信用保證貼現抵押收可存定期活期均相商規定利率無不公允匯兌計信分匯電匯票匯等類悉從客便所收匯費並別低廉信用素著手續簡捷久爲各界諸君稱善並爲便利顧客起見收付各欵及匯兌事項於營業時間之外猶可通融茲將通匯各處地點列下

哈爾濱 黑龍江 安達站 雙城 張家灣 三岔河 烏吉密河 甜草崗 望奎 拜泉 北原 克山 北林子 佳木斯 富錦 吉林 樺皮廠 下九台 四平街 大連 開原 公主嶺 營口 安東 上海 天津 湯家河 青島 昌黎 齊城 煙臺 留守營 灤縣 德州 山海關 周村 泰安 濟南 樂亭

本行
營業部 日電話二二〇五 中電話二九六
匯兌部 日電話二六六一
經理室 日電話二六七一
儲蓄部 日電話三四三六 電報掛號華文一三五

格言 大膽之鼠巣于猫耳 (古諺)

霍乱預防服仁丹

●論由仁丹實現胃腸內無病菌之狀態

夫强健之人胃中本無黴菌之存在誠以含有適量之胃液乃天賦之消毒液也然而胃亦有時受病爲之弛緩殺菌能力遂低下矣

仁丹一藥斷非單純消化劑實與胃腸之本質以活力壯盛機能立使弛緩復張促適量胃液之分泌故對於劇疫豫防消化增進食慾加多抵抗力同時奏効目前劇疫流行之際無論何人由于朝夕愛用仁丹容易得實現胃腸內之無菌狀態是特所以切冀現時服用無怠也

仁丹 賣法
●小包五分 ●中包一角 ●特別包五角 ●特大包七角

消閒世界

李靜一（瘦影）

李靜一、江蘇人、少年英俊丰姿韶秀、亭亭玉立、不減張緒當年、賦性瀟洒、詩古文辭、倚馬可待、尤精通數理、才名因之遠振、求婚者至、戶限爲穿、而俗粉庸脂、絕少當意、均辭婉却之、嘗自嘆曰、才士數奇、紅顏薄命、余雖不才、惜無絕代麗姝、寧鰥君終老耳、會游麗山、山有一洞、彷彿有光、俗爲妖巢、無人過問、李因好奇、舍身而入、行數伍、豁然開朗、蔓草荒煙、白雲叢樹、如許淒涼、何堪極目、正擬返洞、茫茫不知所之、忽見原有二女郎、珊々而來、均麗姝也、正凝眸凝視間、二女各牽其衣、拽之使行、俄至一處、金碧輝煌、皆爲時式新裝、儼然宦富人家、相將入門、行經迂曲、似以瓷磚砌成、而實勝于瓷磚、其質不可辨、爍然奪目、質非平至中庭、奇花異卉、生所未睹、既入室、陳設瞻物、均不知名、幽香縷々、薰人欲醉、明見內間、珠簾起處、又有羞女出、均國色、監李而言曰、李君來矣、二女日來矣、李莫如所答、但隨之入、見一絕色女子、起立而迎、衆見女皆敬禮、女速李坐、覺其中所飾、倍極奢侈、而女花容月貌、鬆鬆雲鬢、秀蕃嬌面、素黃玉葱、不當天上女神仙、彼一舉動、千嬌並獻、百媚橫生、無論何人見之、未有不垂涎三尺者、謂李曰、儂胡姓、小字雅仙、與郎有夙緣、故特邀郎來此、生唯唯、自忖何幸得入衆香國、視人間粉黛、眞糞土不如耳、今遇絕麗、即傾命其石榴裙下、作鬼亦風流數世、是夕設宴、皆珍異、時屋內外皆懸明珠、大如拳、光燦爛、賽世之電燈不若也、二人既合卺、內中之情趣、更非作者之禿筆形容其萬一也、駒隙光陰、棧歲月、李在此享受豔福、已三年矣、日久思親、人之情也、欲往省親、至則物是而人非矣、訊諸里人、居（鳥）有知者、遇一老叟、年六旬、詢之則曰、聞父言、李進洞終未返、家人思生相繼故去、今已三世矣、李嘆惋辭去、後不知所終

則愛之、秦人之弟則不愛也、是以我爲悅者、雖云以我爲悅、其實發於天性、非由外鑠、以我爲悅、其實以我之天良爲悅而已、兄弟者可有不可無者也、人之無兄弟者、謂他人昆、綿綿抱葛藟之痛、不如同父、禹（足旁）々與棣杜之悲、人無兄弟、胡不次焉、詩人之心傷矣、人皆有而我獨無、司馬牛之所以憂也、然則有兄弟者、草木同其臭味、焉致荒池、葛藟庇其本根、忍縱尋斧、凡今之人、莫如兄弟、周公大義滅親、親雖滅而情彌篤、創定思痛、蔡仲之所以命也、是故敦行葦之雅、不致角弓之傷、篤常棣之情、無蹈鬩牆之釁、安樂則兄弟既合（羽底）恒開燕喜之筵、憂患則兄弟孔懷、共急鴿原之難、義之修蘭亭之稧、樂少長之咸集、白也會桃李之芳園、喜群季之俊秀、苟不能式好無尤、莫遠俱邇、將見草蔓難圖、百雉啓厚亡之害、椒聊有實、盈升抱蕃衍之憂、弟不念天顯、以恭厥兄、兄亦不念鞠子哀、以友於弟、事變出於蕭牆、荊棘生於肘腋、煮豆燃萁、曹瞞生兒、亦不異景升本初之豚犬、空艷羨孫仲謀之爲人、豈不大可哀哉

崑曲簡要（五）

肖孺小傳（續）（管運衡）

皖肥方肖孺問崧編

東莞張次溪者、當世神童也、有文譽、甲子春季、俊章侍祖郊遊、與之遇、奈次溪衣至其家、不二載、星樵歿、俊章年甫十五、以書挽次溪爲其大父作傳、並造門請業、執弟子禮甚恭、次溪以年相若、不欲爲人師、而引與之友、以俊章企慕正學先生、字之曰肖孺、肖孺喜極、並自號曰問溪、兄事次溪久、文思大進、歲戊辰、編輯崑曲簡要八章、以期振興大樂、蓋其所抱之志、即乃祖星樵之志也、肖孺年少才高、殷心向學、不欲以崑曲見稱、嘗與次溪言曰、苟能一心讀書、不以外事擾、數年後、學業有進、亦足以光祖德、徒事歌曲、終身不免爲藝人耳、輒相對流涕、次溪高義好交、嘉其志、憫其遇、誘掖奬進、冀其有成、半供職天津法院、乃偕與俱來、同康而居、雖小經障礙、拔讀不輟、肖孺畢業青年會三甚學校、曾應平津各報撰述、如北平新晨報戲劇週刊所載之曲牌萃編、天風閣曲話、鑼鼓萃選、肖孺顧誤集、益世報電影與戲劇、天風閣京劇、天津益世報之三拜樓叢曲選、泰晤士報之長短篇小說、此外如燕市風塵錄、霓裳萃選、飄痕漫錄、近代伶官傳略、伶官瑣記、銀行薄記簡要、戲史俠史、不一而足、殆今之有志之士歟

方俊章者、祖籍安徽合肥人、其先世有諱德榮者、精崑曲、譽播江南、清高宗南巡時、召賜玉笛錦袍、隨扈入都、世爲供奉、遂家焉

電影界

眞假千金又放映　眞假千金是一部愛情尙武佳劇、其標準、專描寫一富翁、爲其子女積蓄資財、不解教育爲何事、迨至死後、其子女擁積多金、造出種種惡劣、眞可懼也、明星公司爲挽此類風計、特以豊富之內容、攝成影片、表演男女、盡是富有經驗之大明星、宜景琳飾一富翁之女、態度天然、恰合身分、趙靜霞飾一浪女邪眉掉眼、體貼傳神、王獻齋黃君甫飾惡徒、現出種種奸謀、十分緊湊、尤其是鄭小秋飾一英俊少年、與惡徒激鬥一段、大爲出色、觀之眞令人痛快萬分、總之此片美處太多、難以枚擧、觀之令人痛恨金錢爲造孽之具、并能使一般視財如命者猛醒回頭、其有功於社會、殊非淺鮮、聞此片昨在上海大戲院開映、院內又有人滿之患云

倣元人繪三國演義

倣元槧三國志平話　香月高先生繪　（版權所有　禁止轉載）

百八十八回

卻說孔明放了孟獲等一千人、楊鋒父子皆封官爵、重賞洞兵。楊鋒等拜謝而去。孟獲等連夜奔回銀坑洞。那洞外有三江：乃是瀘水、甘南水、西城水。三路水會合、故爲三江。其洞北近平坦三百餘里、多產萬物；洞西二百餘里、有鹽井；西南二百里、直抵瀘甘；正南三百里、乃是梁都洞。洞中有山、環抱其洞。山上出銀礦、故名爲銀坑山。山中置宮殿樓臺、以爲蠻王巢穴。其中建一祖廟、名曰「家鬼。」四時殺牛宰馬享祭、名曰「卜鬼。」每年常以蜀人并外鄉之人祭之。若人患病、不肯服藥、只禱師巫、名爲「藥鬼。」其處無刑法、但犯罪即斬。有女長成、卻於溪中沐浴、男女自相混淆、任其自配、父母不禁、名爲「學藝。」年歲雨水均調、則種稻穀；倘若不熟、殺蛇爲羹、煮象爲飯。每方隅之中上戶號曰「洞主、」次曰「酋長。」每月初一十五兩日、皆在三江城中買賣、轉易貨物、其風俗如此。

卻說孟獲在洞中、聚集宗黨千餘人、謂之曰：「吾屢受辱於蜀兵、立誓欲報之。汝等有何高見？」言未畢、一人應曰：「吾舉一人、可破諸葛亮。」衆視之、乃孟獲妻弟、現爲八番部長、名曰帶來洞主。獲大喜、急問何人。帶來洞主曰：「此去西南八納洞、洞主木鹿大王、深通法術：出則騎象；能呼風喚雨；常有虎豹豺狼、毒蛇惡蠍跟隨。手下更有三萬神兵、甚是英勇。大王可修書具禮、某親往求之。此人若允、何懼蜀兵哉？」獲忻然、令國舅齎書而去。卻令朵思大王守把三江城、以爲前面屏障。

卻說孔明提兵直至三江城、遙望、見此城三面傍江、一面通旱；即遣魏延趙雲同領一軍於旱路打城。軍到城下時、城上弓弩齊發。原來洞中之人、多習弓弩。一弓齊發十矢。箭頭上皆用毒藥。但有中箭者、皮肉皆爛、見五臟而死。趙雲、魏延、不能取勝、回見孔明、言藥箭之事。孔明自乘小車、到軍前看了虛實、回到寨中、令軍退數里下寨。蠻兵望見蜀兵遠退、皆大笑作賀、只疑蜀兵懼怯而退；因此夜間安心穩睡、不去哨探。

卻說孔明約軍退後、即閉寨不出。一連五日、並無號令。黃昏左側、忽起微風。孔明傳令曰：「每軍要衣襟一幅、限一更時分應點。無者立斬。」諸將皆不知其意。衆軍依令預備。初更時分、又傳令曰：「每軍衣襟一幅、包土一包。無者立斬。」衆軍亦不知其意、只得依令預備。孔明又傳令曰：「諸軍包土、俱在三江城下交割。先到者有賞。」衆軍聞令、皆包淨土、飛奔城下。孔明令積土爲蹬道、先上城者爲頭功。於是蜀兵十餘萬、并降兵萬餘、將所包之土、一齊棄於城下。一霎時、積土成山、接連城上。一聲暗號、蜀兵皆上城。蠻兵急放弩時、大半早被執下、餘者棄城而退。朵思大王死於亂軍之中。蜀將督軍分路剿殺。孔明取了三江城。所得珍寶、皆賞三軍。敗殘蠻兵、逃回見孟獲、說「朵思大王身死、失了三江城。」獲大驚。

正慮之間、人報「蜀兵已渡江、見在本洞前下寨。」孟獲甚是慌張。忽然屏風後一人大笑而出曰：「既爲男子、何無智也？我雖是一婦人、願與你出戰。」獲視之、乃妻祝融夫人也。夫人世居南蠻、乃祝融氏之後；善使飛刀、百發百中。孟獲起身稱謝。夫人忻然上馬、引宗黨猛將數百員、生力蠻兵五萬、出銀坑宮闕、來與蜀兵對敵。方纔轉過洞口、一彪軍攔住、爲首蜀將、乃是張嶷。蠻兵見之、却早兩路擺開。祝融夫人背插五口飛刀、手挺八丈長標、坐下捲毛赤兎馬。張嶷見之、暗暗稱奇。二人驟馬交鋒。戰不數合、夫人撥馬便走。張嶷趕去、空中一把飛刀落下。嶷急用手隔、正中左臂、翻身落馬。蠻兵發一聲喊、將張嶷執縛去了。馬忠聽得張嶷被執、急出救時、早被蠻兵困住。望見祝融夫人挺標勒馬而立、忠忿怒向前去戰、坐下馬絆倒、亦被擒了。都解入洞中來見孟獲。獲設席慶賀。夫人叱刀斧手推出張嶷馬忠要斬。獲止之曰：「諸葛亮放吾五次、今番若斬彼將、是不義也。且囚在洞中、待擒住諸葛亮、殺之未遲。」夫人從其言、笑飲作樂。

藝亭雜組

歷史叢談（二七七）

皇帝（愛弟）周成王桐葉封唐叔（九年）漢惠帝愛護趙王（元年）漢章帝手詔東平（建初七年）唐玄宗置花萼相輝樓（開元二年）宋太祖灼艾分痛（開寶九年）孟子曰、吾弟

中秋前三日航空運輸株式會社舉飛行開場式於周水子飛行場當場試乘飛機

余同張德純、羅睦堂、邵愼亭、劉仙洲、安慈民諸君子、試乘由機窗鳥瞰旅大一帶怡然有作（閻紉韜）

往年恨未化鯤鵬、今日翔空在智能、未必人身眞鶴駕、果然學理可龍乘、衝風破浪心何壯、折戟沈沙志可矜、幸我生遲三百載、始由陸地學飛騰

其二

此身原在太虛遊、今駕飛機到上頭、峻嶺高峰眼底落、蜃樓海市望中收、軌如弱線連千里、屋類棋盤列九州、翹首長空頻遠眺、白雲又見一天秋

秋晨馬上即興

胡藤樹葉變深黃、策御逍遙假路長、夜舞亂人猶未散（策馬行至山縣通跳舞場前見舞妓尙未散去）胭脂水濺馬蹄香

因乘馬覺身體強健故有此壯懷

白露浸晨街樹眠、馬蹄響處振長鞭、古來名士如良將、百萬貔貅是擁前

西泊泛舟（蔡清禪）

乘興來西泊、從容喚小舫、人聲喧兩岸、江水漲三篙、塢暖花如醉、波澄月可撈、一帆隨所適、不復憶塵勞

解纜飄然去、園林四面通、舟行明鏡裡、溪入落花叢、槐蔭飾新黃、蟬聲唱晚風、秦淮舊遊地、天末盼飛鴻

大阪商船出帆

●開往天津
▲河南丸 九月二十八日
▲貴州丸 十月十二日
▲武昌丸 九月五日
●開往橫濱
▲武昌丸 十月十日
▲河南丸 十月三日
▲貴州丸 九月廿六日
▲武昌丸 十月十日
●開往門司神戶大阪 前十時
▲烏拉爾丸 十月四日
▲貝加爾丸 九月二十七日
▲香港丸 九月 日
▲哈爾濱丸 十月一日
●開往朝鮮經由長崎鹿兒島
▲關東丸 九月 日
●開往上海福州基隆高雄
▲福建丸 入渠中
▲盛京丸 十月二十一日
▲長沙丸 十月一日
●開往紐育（概不乘客）
▲阿拉古丸 十月二十九日
●開往北美
▲巴利丸 十月二日
●開往歐州
▲阿拉是哥丸 九月二十九日

大阪商船株式會社 大連支店 電話四一三七番 中國賬房六二八三番

日清汽船出帆

●開往青島上海 午前九時
▲華山丸 九月二十九日
▲唐山丸 十月七日
日清汽船代理店 大阪商船株式會社 大連支店

日本郵船出帆

●歐洲行
▲利馬丸
▲對馬丸 十月一日 漢堡行
▲水戶丸 九月三十日 李浦行
▲豐岡丸 十一月二日 李浦行
▲松江丸 十月廿五日 漢堡行
●開往北米
▲甲谷陀丸 九月 日 紐育行
▲武豐丸 九月 日 紐育行

近海郵船出帆

●開往長崎神戶大阪橫濱
▲淡路丸 十月三日
●開往橫濱
▲淡路丸 十月十三日
▲相模丸 九月二十七日
●開往天津牛莊
▲淡路丸 九月二十六日
▲勝浦丸 十月五日
▲相模丸 十月十六日
▲玄武丸 十月十一日
●基隆高雄

朝鮮郵船出帆

●仁川長崎鹿兒島行
▲羅南丸 九月三十日
●青島仁川
▲會寧丸 九月 日
朝鮮郵船株式會社代理店 近海郵船株式會社代理店
日本郵船株式會社 大連支店

宮崎商會出帆

開往登州府龍口
▲龍隆安號 九月廿七日
●開往芝罘
▲公濟號 九月二十六日
宮崎商會賬房 大連市山縣通一七七番地 電話五二一五番

威連輪船出帆

●開往青島
▲南都丸 九月 日
▲敦賀丸 九月二十六日
大連市敷島町六番地 客貨取扱店 丸二帳房 電話五八八八番

大連汽船出帆

●開往青島上海
▲[illegible]丸 九月二十八日前十一時
▲奉天丸 九月二十五日前十一時
▲大連丸 十月一日前十一時
●開往天津
▲天潮丸 九月二十八日
▲濟通丸 十月一日後二時
▲天津丸 九月二十六日後二時
●開往香港廣東
◎老虎丸 十月六日
▲英順丸 十月一日
●開往登州府龍口
▲龍平丸 九月二十六日午後六時
●開往安東
▲濟通丸 九月二十六日後四時
●開往阪神
●開往營口
▲英順丸 九月二十六日
▲長順丸 九月卅日
●開往名古屋
▲東崗丸 九月二十五日
◎開往鹿兒島伊勢灣
▲六大星丸 九月 日
●開往[illegible]濱
▲南海丸 九月 日
▲洮南丸 九月二十九日
▲英龍丸 九月三十日
▲鳳哇丸 九月三十日
◎開往台灣
▲龍鳳丸 十月十二日

大連汽船株式會社 電話四一八五番
專屬貨客經理店 大連市敷島町永和公司 電話七八六八·七二七五番
阪神航路專屬貨物經理店 澤山兄弟商會 電話五二六二 四六八一番

政記輪船出帆

◎開往上海
▲開往龍口
▲有利號 九月廿八日
●開往芝罘厦門
●開往復州
▲成利號 九月 日
●開往芝罘
▲得利號 九月二十六日
●開往威海青島
▲廣利號 九月二十八日
●開往芝罘香港廣東
▲泰利號 九月二十九日
●開往芝罘威海香港廣東
▲豐利號 十月一日
▲泰利條 九月二十九日
●開往仙頭
▲新利號 九月 日
●開往香港
▲安利號 九月 日
●開往青島香港廣東
▲福利號 九月廿六日
●開往安東
▲有利號 九月廿五日
政記輪船股份有限公司 電話四一一四番

阿波共同汽船出帆

●開往芝罘威海青島
▲共同丸 九月二十八日後七時
▲長山丸 九月三十日後七時
●開往仁川
▲廿六共同丸 九月二十九日
●開往鎭南浦
▲長山丸 九月
▲長山丸 九月 日
阿波國共同汽船株式會社 大連支店 大連市山縣通二〇〇 電話六八九一 五〇〇一

鹿玉軒記出帆

●開往安東
▲海壽丸 九月二十八日
●開往芝罘威海衛仁川
▲利通號 九月二十六日
●開往芝罘
▲福壽號 九月二十五日
鹿玉軒記 大連市加賀町 電話三八一六一八一五

靈驗非常 天下馳名

萬利止咳東東

專治男女老幼傷風癆損久咳新嗆及一切百般種種咳嗽服用二粒馬上見功立刻止咳痰清氣爽
（價目）每盒現大洋二元 小盒一元 每打十元 廿元

功效卓著 雷厲風行

補血固精丸

專治吐洩遺精腰背酸痛面黃肌瘦久年不孕凡係身體虛弱等症無不能治藥性平和男女老幼四季可服美在一瓶奏效
（價目）每瓶現大洋二元 小瓶一元 每打十元 廿元

榮譽

主治說明不用細言顧客盈門戶限爲穿治愈者千千萬萬圓下若不憑信請先購試驗
歡迎（本埠購藥足大洋二元者贈往復電車票）（外埠函購足大洋二元者郵費在內不足者歸顧主自備郵費大洋四角五分）
杭州萬利分此東三省總經理 大連（露天市場西尾上町四十四番地）
慈術大藥房
呼出人和公司電話二二四〇番 效驗說明書函索即寄

法國出世 家樂綿

我們如有此等痛苦一試便能決解了

現法國託阿斯化學研究所醫學博士墨達的亞氏新發明

家樂綿止痛神藥經關東廳滿鐵中央試驗場化驗由中國政府及英法德美諸國特許專賣對於一切痛症服後五六分鐘即見奇效百發百中眞乃神奇神妙神速神靈之止痛聖藥也諸君有患下列各症者一服便知

頭痛 牙痛 眼痛 筋痛
腰痛 經痛 背痛 骨痛

服法定價

日服二三次飯前後開水浸軟送下 不滿十五歲者並孕婦均忌服
每盒六回服者金票一元二角
每盒二回服者金票四角五分
每盒一回服者金票二角五分

總發行所 遼寧五洲大藥房 中國電話一三七六號
各埠大藥房均有代售

好立克麥精牛乳粉

為牛乳與麥精之混合物老年與童孩之必需品滋補易消氣香味美

各處藥房百貨店均有出售
上海黃浦灘滙豐銀行樓上一一九號 霍傑士洋行經理

（九）

賣紅磚

大批現貨

多小窰近工業區

到馬路灣總公司接洽

多小公司啓

電話 一五六二 二一二五 一八六三

却彼睡魔

飽即思眠乃夏令昏沉之通病其故未必均係夜間失眠不過肝經失序耳與其晝寢而增困無寧服用清導丸調肝導滯藉以醒腦提神也

清導丸性和而効大粒小而功宏舉凡肝胆失調頭暈頭痛口臭痔瘡以及泄瀉痢病等症均善治之焉

江蘇沐陽裕恒號周君仁昌來書云『鄙人久患肝經不調大便秘結近服清導丸數劑竟能大解時行精神清爽百病莫侵眞可喜也』

清導丸每瓶大洋六角六瓶大洋三元遠東總發行上海江西路六十號韋廉士藥局各藥房均有代售

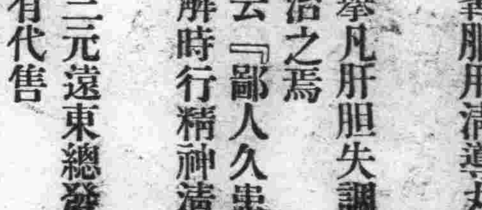

救我復活

鄙人於正月間同友逢場作戲。因酒醉之後。一時失愼。不幸染上一種梅毒症。初起小便微破不以爲然。後竟蔓延週身。發現五官。甚爲難堪。此時情急。醫藥亂投。隨誤服輕粉水銀頂刼倒提之藥。相隔數日。全身梅疹果然消退。但因其毒未出。閉塞在內。後於四月初旬。即發覺各部骨節疼痛日間稍輕。入夜尤甚。日重一日動轉艱難。並咽喉潰爛飲食減少。各處聘請中西醫調治多日。毫無功效。甚爲憂慮。堪堪有性命之危。幸蒙日本站福順棧經理。魏秀峰先生介紹。小西關大街。上頭路南。新開之嵩田醫院而對於花柳一科頗有經驗。並云前經介紹去者多人。均已治癒。鄙人聞信歡喜不盡。同時即往該院求診。經德國柏林大學醫學博士沈君。詳加診察斷定確係第二期之梅毒症。如不趕緊調治。倘轉到第三期時。而無痊癒之望。隨時注射德國藥針一次。又內服藥水一瓶。至第二日。即覺各部疼痛減輕。漸漸飲食加增。至第七日又注射一針。病已減去大半。行動均已自由。前後計算共十六日。諸症痊癒。如此危險重症。而用去藥費無幾。該院可稱得熱心濟世此不幸中之幸也。救命之恩無以爲報。特贈送匾額一幅。以作紀念。並將經過之情形。與相片一張。登諸報端。一爲感謝該院之大德。二爲介紹患花柳病者。諸君速往求診。免受無限之苦。而同享康健之福。此等良好機會。患者不可錯過也。

遼寧南滿站勝井洋行外交員 王甫臣謹啓

嵩田醫院設遼寧小西關大街上頭路南便是（茂林館）

管內中日人失明者 定期施與診療

地點在大連民政署樓上 日期九月廿九午前十時

關東廳利用恩賜金、施惠於盲人、對於管下關東州內之中日人盲目 調查之、恐其中有因患眼疾無力醫治、而失明者、則尚有治療之可能性於是已分別開始調查金州普蘭店等地、已由盛博士診療、其中多由於患眼疾而致失明者、以眼疾尚有治療可能、已對於其輕者分別開醫治中、大連民政署管內之大連市內外、依警察官調查之結果、計盲人中日人遲鳳運富森新都等百三十二人、當局對此乃決定於九月二十九日自上午十到下午三時、在大連民政署樓上、開始診療大連民政署已印出無料診療券、及其他手續、乃於九月二十四日上午將所有之診療券發出市內、由警察官轉爲送達、市外則由會吏員配送市外者之盲人、由該會書記之率領來連求診、市內則每人均得帶有隨往人、以免失明者之無處找民政署也、至於診療後、對其病症之輕重再分別施醫、無力者免費送入病院、有力者亦廉價收費與其治療、盲人以有復明之希望、故均候此機於不可待亦盲者之一大福星也

倫窺掌柜寢室 被斥竟自殺

苦悶中遇救

市內久壽街一番地鄧修傳二十一歲、於二十三日午前不知緣何、遽萌短見之念、連吞鴉片三次、希達最後之目的、不料於悶苦難堪之中、竟爲事主王某發見、當飭人急送白十字醫院灑救方得甦生、嗣經調查、始悉案之眞情、鄧於客歲十二月、即入王所經營之鞋舖充當職工、頗守舖規、主人重之、惟於月之二十二日夜十時許、王在寢室、與乃妻閑談中、鄧在壁外竊視其中、爲王瞥見、嚴加叱責、鄧羞愧難當垂首而去、追念之餘、自覺除死之外、再無他法、可以解決、意志堅決之後、於二十三日朝、首至平和街三十番地賓盛樓買鴉片兩角、因恐無效、又至賓豐樓買體三角一併吞下約時逾半刻因未奏效、復至賓盛樓又購煙六角、一飲而下移時煙性發作失去自由、漸不省人事、手舞足蹈、不知所以、幸經人發見灌救、否則閻羅殿前又多添一冤魂云

伏公秋季運動會 開會演習競技

提前練習以免及時忙亂 十月三日舉行本運動會

大連伏見台公學堂、每年之運動會、在秋季舉行、本年又屆其時、故該公學堂柳原堂長、特於數日前進行籌備決定於十月三日、在該學堂校舍、開本年學生運動會、因爲提前準備、特於九月二十四日、在該公學堂、舉行豫備式的演習、分別種目、由各擔任教師指導之、其種目如左

一、合同體操、二、徒步競走(八項)三、遊戲、三女(忘了家)二女(插花)四、巴鬼三男、五、輪板競走高一女六、線圈競走體二補女、七拔河、八、盲人競走、九、送泥人、高一女二、十、蹴球競走、十一、擲球競走、(高一女全)十二、遊戲(月)一女、十三、遊戲(蜻蜓三女)十四、奪棒、十五、接力競走(女子選手)十六、拔荷(以上上午)十七、二男接力競走、十八、拔荷、十九小馬(二女全)二十、籠球(一男全)二十一、分鈴(三以上女全)二十二、分教塲兒童競走、舞踏(高二補女)二十三、選手接力競走(男子)二十四、來賓職員競走、二十五畢業生競走、又合同體操等種目、於九月二十四日演習完畢、並關一研究會、討論一切準備辦法以免屆時忙亂、負責無人、當日之負責指揮者教師爲石、篠田、溫、增田、王克新、揭、崔、山本、王、莊、藤原、傅、許、渡部、澤田、齋藤、谷、滋谷、田村、等人云云

三會長新任拜訪

大連華商公議會長張本政、副會長劉仙洲、副會長邵愼亭三氏、於廿三日到各機關及本報行新任之拜訪云

招聘國內視學 介紹教育資料

滿鐵學務課、爲紹介滿蒙事情、作日本國內之教育資料、例年招待日本國內教育關係者、收得良好之成績、本年仍舊招待各府縣視學十二名一行定於十月十六日到連乘十九日出帆之香港丸歸還

土車軋死貧婦 加害者被傳審

市外西山會香爐礁第四區百二十八番地之張范氏四十八歲、原籍山東高密、前因魯境兵匪做亂、乃夫死于非命個人又感及身邊之危、萬般無奈、伴子張科來連、舉目無親、生活維艱、事出無奈遂煩人在製麻會社、得一棲身之所、以縫蔴袋爲生、日中所得、卒濟母子生活、惟張范氏勤儉異常、故每當散工歸途、拾取木柴、以備吹餐之用、豈知福不雙至、禍不單行、張范氏於月之二十三日午後零時、又在他處拾取木柴頗多、負背而歸、途經沙河口車站前土車鐵軌時不料竟被操車之苦力李福臣所操之土車碰倒、頭破血出內部亦負重傷、因而人事不省、呼吸不足當經人擡西送崗子博愛醫院醫治、然因受傷頗重於三時許、即捨其子與世長辭而永歸矣、乃張科聞耗哭不成聲、匍匐而至、擁屍搶地爲狀頗慘所轄之沙河口署聞知、駕車奔至、經檢驗之後、遂令張范氏之子備棺盛殮、以便掩埋、一面從事審問衝突之原因、至將來若何解决尙難料及云

放映主僕戀愛片

客歲上海有浙商女黃懸如、同其僕人陸根榮戀愛一事、自發生後滬上各報、載不勝載、以致轟動全國、有耳皆知、申江各舞台、借茲材料早爲編成新劇、頗得觀衆好評、近經明星公司攝成影劇分前後兩部、共二十大本、聞在滬初開演時、一般觀衆較舞台更爲熱烈歡迎、世界大世院、開幕以來、凡明星新出佳片、不讓人後、自聞該片出世、即備重金、前往定租、業已來連、定於陽曆本月二十六日放映、該劇事實、不是平空結撰、亦非捕風捉影、表演情節、毫無一點虛僞、主演係第一著名明星蝴蝶女士、男女明星二十餘人爲之合演、活將黃陸戀愛經過程序、無不曲曲傳出、至若內容豐富哀感頑艷不日於再爲披露消間欄內

中華基督教青年會組織 中華全國名勝觀光團

十月六日由大連埠頭出發 有志遊歷者速到基青報名

大連中華基督教青年會主辦之下、並有日本國際觀光局之後援、組織大連中華全國名勝觀光團、決定於十月六日、由大連埠頭出發、茲將一行之規程等記之於左、因出發之期、相距不過十餘日故希望加入者、局速到該中華基督教青年會報名可也、聞刻間報名者、頗不乏人云

△觀光團之規約

一、募集人數 甲組十五名 團費每位壹百五十圓 乙組十五名 團費每位壹百圓

二、甲組路程 青島 蘇杭 南京 曲阜 泰山 濟南 天津 北平 南口 等處

三、乙組路程 青島 上海 蘇杭 南京 曲部 泰山 濟南 等處

四、待遇 車船均三等 旅館則爲各地青年會宿舍或普通旅館

五、報名 報名時先繳團費之一部金票十圓其他餘額則必在出發前納齊

六、旅行中止 報名後如因事致不能參之時而所豫納之報名費概不退還

七、團費範圍內 甲、車船費用 乙、茶房賞 丙、指定宿舍餐食 丁、各地參觀車馬費或入場券費等

八、團費範圍外 如有下列之費用本會不負責出 甲所定以外之任意食費及個人宴客等 乙、酒類及洗衣服費其他個人私用費

九、注意事項 如有發生左列事項本會不負責任 一天災事變或因已過失所發生損害 二、所定路程中如有中途退出欲自由行動則所餘欵項概不退還

十、報告處中華基督教青年會

一 觀光團之日程

十月六日上午十一時由大連出發 七日到青島參觀青島市內名勝 日到上海在上海青年會參觀上海市 九日仍在上海 十日出發下午三時五十五分到杭州宿芝江大學宿舍 十一日參加在杭州開講員之第十一屆中等全國青年會大會 至十七日閉會 十八日由杭州出發同日到蘇州宿蘇州青年會 十九日參觀蘇州名勝同日下午五時十三分出發夜十時十分到南京宿南京青年會或旅館 二十日參觀南京重要名勝同日下午出發午後六時到浦口 滿十日到曲阜參拜孔子聖廟 二十二日出發二十三日到泰安、乃一行由泰山一覽天下之勝、即日宿泰山 二十四日由泰山出發、下午七時到濟南、宿青年會、二十五日由濟南出發即日到青島 二十六日由青島乘船首途赴天津即赴北平 二十七日北平青年會或中國旅館宿止 二十八二十九二日在北平城內參觀 並到南口十三陵及萬壽山玉泉山等處 三十日由北平出發經天津乘船於三十一日返大連云云

操起利及自殺

爲三百圓錢斷送一命 陸殿臣之內弟譚秀春

市內櫻町五十番地、前直隸聯合軍第三軍々長陸殿臣之內弟譚秀春年二十九歲、二十三日午后四時十分、突然以刀刺胸、希圖自殺、當時雖爲人制住、然胸部已早被刺傷、生命極篤、不能發言、是以即經人以自動車送入博愛醫院、於治療中、以傷勢過重、不能醫治、遂於二十四日午前七時因傷而斃命矣屍體當由陸殿臣、備棺盛起轉賠天后宮、將搭便船送回山東、譚自殺之後議論紛紛、莫衷一是、然官署以事關人道、遂著手調查、於二十四日將關係人一併傳案、經審問之餘、便知案之實情、查死者譚秀春爲陸之內弟、故對內對外、頗有信用、當陸今春建設新邸、即命譚代辦一切、結果與工程師伍登雲以鈔票一萬二千元安協、刻已竣工、然譚伍原有密約俟竣工交錢時、伍須給譚三百元酬謝金、譚得錢未幾、事竟爲譚之同僚常實泰聞知、以譚之舉動不當故向其索錢、希圖分肥、旣被譚拒絕、且遭譚之痛毆、常憤憤而去、未幾伍登雲至譚家閑遊、譚因酬謝之事、除其二人以外、再無有知覺者、譚因疑事由伍方傳告於常、伍聆言否認其事、因又被毆、伍以無端遭打、心中不服、即至櫻町派出所報告事爲譚查知、此事將來終必暴露、及時有何顏對陸、羞憤之餘、揮起利刄、猛然一下、竟成爲永恨矣

中等教育品展覽會 太田長官參觀

並有日下秘書課長等隨行

在大連彌生町高女朝日尋小兩學校開中等及初等學校之關東州教育會二十周年記念教育展覽會、兩校均於二十二、二十三之兩日間開場、任一般人之觀覽、於二十四日太田關東長官、日下秘書課長、藤田學務課長、及長尾市橋兩視學、隨從、於二十四日上午、乘自動車由旅順出發於上午十時來連、即到中等學校之展覽會場、彌生高女校、一巡之後、即赴朝日小學校、由櫻井朝日校長之案內、參觀公學堂小學校兒童之作品、

紀念教育品展覽會 審查成績優良

公學堂作品極佳寫字最好 受賞者學生氏名記列於後

在大連市內朝日小學校舉行之南滿教育會二十周年紀念教育作品、第三區展覽會、一切開會情形、已誌本報、惟該展覽會作品審查委員於九月二十一日開審查會一日到二十二日始行完竣、所有之寫字、手工、圖畫、手藝、四類作品計四千五百件審查委員乃大費苦勞、始得選出千餘件之優秀作品、其中之大部分、爲小學校作品但公學堂之作品、亦不在少數、審查得之受賞者亦甚、玆分別其作品及審查得之作品者及學堂名玆之於後、開會任一般人觀覽之九月二十二二十三兩日間、公學堂均學校之學生父母兄弟姊妹十多數聯絡不絕的到會、二小二日因爲星期、華人倘有多數者到會參觀、二十三日中國人到會者、則甚爲寥々二十四五兩日間、爲各學堂學生到會參觀、當日不受一般人入場、據此次審查作品之成績、甚爲良好、審查委員之感想爲、一、習字小學校兒童均照日本文部省之書方本寫的亦甚佳、公學堂學生之習字最好、端正恭議成績頗佳、習習字之入選者爲一百九十八人、其中公學堂爲六十一人

二、手藝各公小學校之成績品兩佳、可見各學生之努力分之各有各方的特徵

三、圖畫與習字相等、各兒童的作品不但良好、依各方的考查、比之從前大有進步

四、手工以公學堂方面之作品、均爲精細且有濃厚的鄉土彩色、爲作品中之最有興趣者、一般作品亦均良好、以此觀之、今後得增加手工之教授時間、完全其設備、更可設備、有特別手工室、其外國人力不充分、設備有動力、亦爲大急務、至於木工、土工、均有多件、惟厚紙細工、幾乎無有、亦爲手工中之一缺點也

玆將公學堂方面之入賞者作品之氏名記之於左

一、習字之部

△伏見台公學堂 孫盛蓮(補女)李雲珍(高二女)邢桂琴(高一女)于蘭英(初四女)冷文卿(初三女)李雲芳(初二女)馮喜元(初一男)劉殿君(初二男)盧甬春、李楨芳(初三男)李元春(初四男)

△西崗公學堂 石長峰(高二)及林鈞璽等九人

△沙河口公學堂 宋淑彬(高二女)宋永昌(高一男)等十三人

△普蘭店公學堂 孫翰昌(高一)陳福壽(高二)姜佐臣(同)劉德才(補男)

△金州公學堂 鄭蕙芳王鳳雲(高二女)于致俊夏尊聲(高二男)等十二人

△土佐町公學堂 張傳德崔旭東(初四男)等七人

△皮子窩公學堂 宋樹屏等四人 外有柳樹屯小學校麗世滿一人

二、手藝之部(多半爲女生)

△土佐町公學堂 王煥生(枕子刺繡)

△金州公學堂 鄒雲英黃運芳、楊慧琴 高景英

△伏見台公學堂 于蘭英、周祥雲、夏玉芝 曹棠雲、吳桂蘭、李淑卿 胡玉清、楊秀𡖖、王淑瑚 洪翠閣

△沙河口公學堂 于桂芝、魏淑貞、趙香雲(畢秀雲、王鳳英、孫淑珍 周蘭英、叢雲芬合作大棹圍子)朱淑彩、郭秀英、及高二合作刺繡作品

△普蘭店公學堂 張君仁(孫玉珍、高尙芬合作桌圍子)楊桂花 外有南山麓小學校劉書田一人

三、圖畫之部

△金州公學堂 高二劉仁傑王家業等十一

△土佐町公學堂 初四崔剛毅范傳彭等七人

△沙河口公學堂 初一劉桂花、高二金廣信等十二人

△普蘭店公學堂 高二劉甲棟等四人

△皮子窩公學堂 高二安玉蘭等四人

△伏見臺公學堂 高二張秀英、高一張墨菊 李淑卿由蘭英、安育慈初四姜明珍初三王金富初二劉殿召初一張進福王克明

△西崗公學堂 李吉慶、王士奎、陳煥章 崔鴻章等九人

四、手工之部

△西崗公學堂 閻忠順、王忠田等二十四人計十一點

△伏見台公學堂 王文庚、高秀芳、于進春 孫桂枝、李倩芳及初四男合作品一

△土佐町公學堂 (初三女)李吉榮(四女)王煥生等四人

△沙河口公學堂 初三男張德元、于芳桐、初四男孫正慶、衣賓宏、王成璽、高男劉元春劉人和等十一人計九點

△金州公學堂 朱廣文、曲萬新、白貴林 劉賓慶、張永祥、李貴琳 王仁政等十一人六計點

△普蘭店公學堂 高二男楊德之李成三等四人計二點

△皮子窩公學堂 高女趙鳳年、宋樹屏等五人計四點

法院事項

▲起 訴▼

△原告 朱孫氏被告王明春 請求慰藉料及損害金一百四十圓四角八(九、十七)

△原告 劉成德被告劉成德 請求確認過房子 金百間(九、十八)

南洋手表眼鏡公司秋季大廉價贈品

本公司在連埠首創第一家自開設迄今已有拾載矣所售鐘表均由瑞士名廠定製獨家經理自製國產茶晶水晶精益求精無美毋備價廉物早蒙各界有口皆碑毋庸贅述本公司近由瑞土直接運到金銀鋼手表懷數百種貨積如山茲爲擴充營業計學行大廉價大贈品良好機會幸勿失此

注意 手表眼鏡照碼八扣 五元以上贈美女畫片壹張

附列特價數種

品名	價目
高亭百代兩用手提囘音機	每只金拾六元
八號長方眞白金雙卡字手表	每只金拾七圓
八號長方新式女用金手表	每只拾圓五角
八號長方形冲白金女用手表	每只五圓九角
六號眞金厚壳新式金手表	每只六圓六角
六號眞庫壳活甩三條梁手表	每只貳五角
六號磁面鋼壳鐵邊堅固手表	每只貳圓
六號足十年活甩堅固金手表	每只貳圓
三號眞鋼壳新式雙卡字懷表	每只壹圓
四寸德國造單令四針闊鐘	每只壹圓
本牌走十天圓頭月宮座鐘	每只四圓
德國走十四天油木天文鐘	每只拾貳圓

監部通 南洋公司啓 電話五〇八一

開會日 九月 二十一日 星期六 二十二日 星期日 二十三日 星期一 二十七日 星期五 二十八日 星期六 二十九日 星期日 兩天順延

每日午前十時開始 臨時特別競馬大會 場所於星個浦競馬場 勝馬投票券 三圓 十五圓 之二種 社團法人 大連競馬倶樂部 電話三二五三番

資本金壹千萬圓 帝國海上火災 社長 安田善五郎

火險及水險 滿洲總代理店 大連市山縣通二三二 國際運輸 保險部 代表電話三二五一 (如承賜顧請用電話或信片於左近支店或出張所可也)

請購櫻花老牌啤酒汽水 櫻花牌啤酒及汽水品 實爲醇良適合衞生久爲飲者所稱道暢銷有年遠近馳名華商方面向由敝號多年經理銷數日見增加現在節値端陽仲夏飲此櫻花啤酒及汽水尤能精神爽快各界藉以餽贈足使良朋歡迎故此運到大批現貨以應需要恐未週知特此實告即希惠顧諸君公鑒是幸 大連市東鄉町七五番電話五七六六、五二四一 益泰祥謹啓

營業移轉廣告 營業種目 一、金品請求 二、紛爭事件調停 三、資產信用調查 四、人事探聞 五、民刑訴訟事情 六、鑑定以及其他各種情事 啓者本事務所從來開設於大連市西崗街二三六番地茲爲諸君惠顧各界不棄今般由舊址遷移大連市山吹町十八番地(譚家屯運動場東隣坐南向北樓房便是)連埠紳商照顧恐未週知特此佈告 根元介辦事務所 主人 根元長山郎 事務員翻譯 劉仁陞 電話六三〇九番

齒科 早川醫院 院長 早川高志 大連市西通九十三番地 電話三九七一番

沙河口派報處 呼出電話九三八二

度量衡測量器製造修理販賣 此次新修工場已告落成製造能力既大價値廉減在滿洲可稱首屈一指並承辦各國度量衡臨之刻碼 大連惠比須町五十八番地 水上洋行 電話六九四一番

協茂盛紬緞莊啓事 敝號近到最新流行紗羅綢葛刺繡衣料奇花異色無不俱備倘蒙惠顧無任歡迎 大連浪速町五十番地 電話長四六三二批發部五四五三番

自動車研究者之良好機會 青年諸君之最好新職業 自動車新學生募集 十月一日新學期開始 大連自動車普及會 大連市惠比須町二〇八番地

洋紙 廉價發售 模造紙 電光紙 棉料紙 萬般洋紙 印刷紙 牛皮紙 洋蠟紙 破天荒廉價批發零售 新聞報紙 洋毛邊紙 紅黃板紙 書圖紙 有光紙 染料紙 文具洋紙印刷機械 天德信支店 大連監部通一一二番地 長電話七千三百八十八番

內外科、花柳科、小兒科、產婦科、眼科、齒科、有無診斷、檢痰、檢血、檢便 德國新六〇六藥針戒除急慢性阿片嗎啡癮 病室完備 入院隨意 仁濟醫院 院長 官立醫學士 陳章哲 副院長 東京醫學士 徐榮 西崗東關街電車站前電話六七九九番

已故雨森良意院長所遺醫院長一席現由雨森家請日本醫學士梁世暄氏擔任每日親身診察不誤特此聲明 內外花柳眼婦小兒等科特備德國六〇六及戒煙良藥 白十字醫院 晝夜診治 病室完備 入院隨意 院長 日本醫學士 梁世暄 西崗街九八番地菜市對過 電話三五二二番

經濟

大連市中日商業觀
華商逐年發展
十年來竟增加千餘名

在大連市內在住之日人計共九萬餘名、其中之日用生活品、大多數獨占於滿鐵消費組合、其餘者、則皆購買於華人商舖、要近年來日商漸趨衰落、而華商却逐日發展、是故日人零賣商人、多有受打擊者、查民國十年以來、其間之消長、大體有如左列趨勢、即日人增加六十五名、華人增加一千餘名、卸賣年額、日人側自十年以來、共減少一千萬圓、而相反之華人側、却增加七倍、即七千四百萬圓、零賣年額、日人側、比較十年前、增加六十萬圓、而華人側、則增加入百餘萬圓、其次者則爲金錢貸借業、日本人在民國十年時、增加六十六名、至十七年時、則增至八十名、至……側漸次習得、比及民國十五年時、華人之營斯業者、竟與日人數相差無幾、迄至今日、華人多於日人、至於製造業、日人在民國十年增加二百三十五名、至今日增加三百六十三名、華人側十年時、增加三百七十名、至現在達三倍、即七百四十餘名、其原因蓋華人努力發展、而日人漸超遲緩之所致也云

大連連鎖商店
競爭之趨勢
加入商店頗多

大連爲東北重要商港、市面日見繁盛、如浪速通、伊勢町等街均占有商業上之重要地位、二三年前、互相團結計劃於電氣遊園、組織大連連鎖商店該店建築、均於十一月中、即可竣工、期於年底廉賣之時期、開張營業、設立查連鎖商店組合會員、擬遷入該店內者、計有浪速町柳屋洋品店、丸金屋小間物店、大阪屋號書店、北野紙店、柳本吳服店、內田洋行、伊勢町、大連寫眞館、宮崎貴金屬商店、詫摩洋服店、三星洋行、金鳳堂書籍店、盤城町、勝又洋服店、清水履物店、羅紗貿易商會、信濃町、山內世帶道具店、小泉小間物店、山縣通田村自轉車店、東鄕町、見元紙店、西通、大市洋行、大山通、丁字堂洋服店、順營、滋賀洋行、東京堂、此外尚有旅順、瀋陽及哈埠之加入商店

上述各店之遷入新建連鎖商店街內、其舊址、又當有新開商店之出現矣、故此後大連商店即有新連鎖商店即與浪速通盤城町等舊商店街、形成兩相對峙、互相競爭其對於顧客之招徠、最足使吾人注意者、即新連鎖商店、究以何等之新經營法以吸收顧客、而浪速町盤石町等商店、又將依何方法以維持現況及發展、此殊有趣之問題、就地理上言之、現時兩商店街之地位、則浪速通盤石町較爲優勝、蓋浪速通之於今日、仍不失爲大連之中心、然世人心理、多尚新奇是以連鎖商店方面亦未必悲觀、苟能依新時代之合理的新經營法、則亦可補救地利之不便、至浪速通方面、亦必研究各種之對付方策、則將來苦心起一大競爭亦勢所必然者也

鈔票行市雖疲 交易仍極旺盛
最近錢鈔市場之情勢

近日來大連錢鈔市場之鈔票行情、頗現疲落趨勢、但每日間之買賣者、却極旺盛、是故如二十八日限、截至十九日、已達一千三百五十三萬以上、茲將此等買賣雙方足五十萬圓以上者、詳誌如下（單位千圓）

△賣方

商號	數額
泰記	七八〇
山田	九四〇
永順	九六〇
同順盛	八五〇
東裕	一三六〇
双榮福	一八五〇
廣來	八五〇
裕生德	六五〇

△買方

商號	數額
永興成	六五〇
永豐裕	一六〇〇
儲蓄	五九〇
福和盛	一四八〇
裕豐仁	七一〇
三菱	一八〇〇
福源祥	一五七〇
双盛泰	一〇九〇
益發合	一一二〇
三井	九五〇
裕昌和	七四〇
福聚昌	六二〇

錢糧商情

特產市場、高粱近期貨約漲九分、其餘各品概屬平調、現貨大豆、油坊十五車、瓜谷、東永茂、裕發祥、廣太各號各十五車、豆餅、三菱、瓜谷各有一萬一千片之交易

△商品前場、麻袋續落、但產地消息、報綠扛仍堤十六分之九、藍扛如前、匯水提四分之一、當市各號仍以銀水前途不穩、無敢下手、各號續落二厘有奇、鈔市時行市現貨三角四分七厘、期貨三角三分八厘之譜、所成數共二萬餘條

△錢鈔市場、二十四日長海外材料、倫敦銀塊報二十三便士十六分之七、滙燈七十兩三角滙申七十二兩四角、洋九十九元五角五分當市銀價仍有低落之勢

立法院通過交易所法

第三十六條、交易所對於證據金、保證金有處分之優先權、第三十七條、交易所買賣之委託人、如遇經紀人或會員違背委託契約時、關於因違背所生之債權對於該經紀人或會員之保證金、除交易所之優先權外、較其他債權人有優先權、第三十八條經紀人或會員、對於受託者之買賣非在其所屬交易所內買進賣出或交割者、不得向委託者爲同樣或類似之計算方法、經紀人或會員違背前項規定時、依第五十條處罰第三十九條、交易所應決定公定市價、並公告之交易所應公告各經紀人或會員之買賣數額、第四十條、無論何人不得在交易所以外、以差[illegible]……易所之市場、而行買賣

▲第六章 監督 第四十一條、交易所之行爲、有違背法令或妨害公益或擾亂公安時、工部得執行左列之處分一、解散交易所、二、停止交易所營業、三、停止或禁止交易所一部份營業、四、令職員退職、五、停止經紀人或會員之營業或予除名、第四十二條、工商部認爲必要時、得派員檢查交易所之業務簿據財產、及其他物件以及經紀人或會員之簿據、交易所職員經紀人或會員、對於前項檢查有提供物件、答復質問之義務、第四十三條、工商部認爲必要時、得令交易所修改章程、或停止禁止取消其決議案及處分、[illegible]

▲章七章 罰則 第四十五條、違背第廿六條之規定者處一萬元以下之罰金、第四十六條、違背第十五條或第十六條之規定者、處五千元以下之罰金、第四十七條交易所之職員或鑑定員、關於其職務有收受要求或約定賄賂者、處三年以下徒刑、或一萬元以下之罰金、因而爲正當之行爲、或不爲相當之行爲者、加重本刑二分之一、前項收受之賄賂沒收之若賄賂之全部或一部不自沒收時、追徵其價額、第四十八條、有左列各款行爲之一者、處一年以下之徒刑、或三十元以下之罰金、一、對於交易所之職員或鑑定員給付賄賂或約定賄賂者、二、僞造交易所之公定市價、而公告之者三、意圖公告及散布而造作記載虛僞市價之文書或散布之者、四、未經核准註冊而設立交易所者、或違背第三十九條之規定者、犯前項第一款之罪而自首者、得免除或減輕其刑罰、第四十九條、意圖變動交易所之市價、而散布流言或行使詭計、或施暴行、或如脅迫者處二年以下徒刑、或六千元以下之罰金、第五十條、在交易所以外、照交易所之市價專計贏虧空盤買賣者、處一年以下之徒刑、或三千元以下之罰金、第五十一條、經紀人或會員之同居親屬或僱員、如違背第四十六條之規定、應比照第四十六條處罰該經紀人或會員亦不得藉口於非本人指使、而免其處罰其罰則與第四十六條同、第五十二條、本法之罰則如在法人則適用於爲其行爲之董事理事其他執行業務之職員

▲第八章 附則 第五十三條、交易所課稅法另定之第五十四號、關於交易所之資本金額營業保證金公積金等、由工商部以部令定之、第五十五條、本法施行時、現存之交易所、如在同一區域內有同種營業者二所以上時、應自本法施行之日起、三年以內合併、不依前項規定合併者、統以本法施行後滿三年爲限、限滿解散、不得續展、第五十六條、本法施行時、現在營業中之經紀按其人、營業種類、認爲已照本法取得交易所經紀人之核准、第五十七條、本法施行細則、由工商部定之、第五十八條、本法施行日期、以命令定之（完）

將有莫大之發展
滿洲油餅前途
中央試驗所尚在研究中

在滿洲特產中、占居大宗之大豆、年產額幾達五百萬噸以上、此項巨額中、充當原料輸出於海外者、每年不下百六十餘萬噸、即九六十萬石價值金一億餘圓、其他爲餅之輸出海外額、百三十萬噸、豆油及大豆餅、向日本國內輸出者、亦有相當之巨數、因此輸出之振興與否與滿洲財界有至大之影響、查豆油之輸出因被德國所壓迫逐年減少、一方豆餅又因硫安之影響、輸出亦蹈悲境、滿鐵當局、爲挽回舊權計、故於二三年前、即在中央試驗所內、以佐藤正典氏爲中心驗究用德國之搾油法搾取豆油、希圖壓倒外品、更擬將限爲肥料之豆餅、使爲肥料外、更可充飼料之用、曾經苦心研究、聞最近稍有眉目已得新搾油法之特許、其他仍在考究中、待將來成功後、滿洲特產界之前途、當必有莫大之發展云、

因銀價暴落
哈爾濱商界
均大受其影響

近來哈埠流通之紙幣日見低落推原其故、不外下列幾種原因

（一）爲關於日本取消禁止金貨輸出之令及趨向售賣現銀以購金貨

（二）中俄事變發生、遂有從事對銀兩作投機事業者

（三）在上海現銀過剩、較去年數目大增

（四）因印度改用金本位、將銀售賣收入現金、印度近來將儲銀盡數清理

（五）銀鑛不因需銀減少、仍開採多數現銀、財政專家亦以此五種原因、爲銀價暴落之最大原因、而中國各銀行發行之紙幣、均以現銀作準備、故現銀價落、紙幣亦自然隨之落價、金銀價值之消長、哈埠商界因之大受影響云

商情
特產行市（廿四日）

▲大豆（前場）

日期	開行	最高	最低	散行
九月末	七三〇〇	七三四〇	七二九〇	七三三〇
十月末	七二七〇	七二八〇	七二三〇	七二八〇
十一月末	七〇三〇	七〇九〇	七〇三〇	七〇九〇
十二月末	六九二〇	六九八〇	六九一〇	六九八〇
一月限	六九一〇	六九六〇	六九〇〇	六九六〇

所成數 三百八十八車

▲普通大豆 未妥

▲豆餅

日期	開行	最高	最低	散行
十月限	一三六〇	一三六〇	一三四〇	一三六〇
十一月限	一三〇〇	一三〇〇	一三〇〇	一三〇〇
十二月限	一三四〇	一三五〇	一三四〇	一三五五
一月限	一三四〇	一三五五	一三四〇	一三五五

所成數 四萬三千片

▲豆油

日期	開行	最高	最低	散行
十月限	一〇七〇	一〇七五	一〇七〇	一〇七五
十二月限	一〇五〇	一〇五〇	一〇五〇	一〇五〇
一月限	一〇四〇	一〇四〇	一〇二〇	一〇二〇

所成數 九千五百箱

▲高粱

日期	開行	最高	最低	盤收
九月末	五二〇〇	五二二〇	五一三〇	五一三〇
十月末	四七二〇	四七二〇	四六五〇	四六五〇
十一月末	四三六〇	四三六〇	四三二〇	四三二〇
十二月末	四一五〇	四一五〇	四一〇〇	四一一〇
一月末	四一四〇	四一四〇	四一〇〇	四一一〇

所成數 三百四十七車

包米未妥

▲大豆（後場）

日期	開行	最高	最低	散行
十月限	七三六〇	七三六〇	七三一〇	七三一〇
十一月限	七〇四〇	七〇八〇	七〇一〇	七〇三〇
十二月限	六九八〇	六九八〇	六九八〇	六九八〇
一月限	六九七〇	六九八五	六九八五	六九八五

所成數 二百四十一車

▲豆餅

日期	開行	最高	最低	散行
十二月限	一三五五	一三五五	一三四五	一三五五

▲成數 二千片

▲豆油

日期	開行	最高	最低	散行
十月限	一〇六〇	一〇六〇	一〇六〇	一〇六〇
十一月限	一〇五〇	一〇五〇	一〇五〇	一〇五〇
十二月限	一〇三〇	一〇三〇	一〇三〇	一〇三〇

所成數 一千箱

▲高粱

日期	開行	最高	最低	散行
九月限	五二五〇	五二一〇	五二一〇	五二一〇
十月限	四五四〇	四六七〇	四六七〇	四六七〇
十一月限	四三四〇	四三六〇	四三五〇	四三五〇
十二月限	四二三〇	四一三〇	四一三〇	四一三〇
一月限	四一一〇	四一二〇	四一二〇	四一二〇

所成數 百五十四車

現貨前場

滿保大豆（袋物 七三〇 裸物 七三一） 所成數 二十車

普通大豆未妥

豆餅 一三七五 一三七五

錢鈔行市

	開行	最高	最低	散行
近期	八三五五	八三六五	八三三五	八三五五
遠期	八三四五	八三六〇	八三三五	八三五〇

所成數 近期 三百十五萬圓 遠期 三百三十八萬圓

前場

時	金對銀	銀對洋	金對洋
九時	八三五五	一三一〇〇	一四五〇五
十時	八三四〇	一三〇四〇	一四三〇〇
十一時	八三三〇	一三〇一〇	一四四五〇
十二時	八三二〇	一三〇一〇	一四四六〇
二時半	八四四〇	一三二七〇	一四四三〇
三時半	八四六〇	一三三六五	一四四三〇

所成數（金對銀 五萬五千五百萬圓 銀對洋 卅六萬五千六百圓）

九（十）月開行 八三六〇〇 最高 八四〇〇

八廿日最低 八三三五 散行 八三六〇

所成數 一萬一千片

高粱 五〇七〇 五〇七〇 所成數 一車

包米 未妥

匯兌行市

倫敦銀塊	二三片十六分七
同期貨	二三片十六分七
紐約銀塊	五〇仙八分一
孟買銀塊	五三留比十六分十九
美英匯兌	四弗八四仙十六分十一
日美匯兌	四八弗〇分〇
中美匯兌	五五弗十六分五

市場電報

▲大阪棉絲

限	前日 前場開行	前場收
九月限	二二四〇	二二三七〇
十月限	二二三〇〇	二二三七〇
十一月限	二二六〇〇	二二六二〇
十二月限	二二四九〇	二二三三〇
一月限	二二三三〇	二二一三〇
二月限	二二一一〇	二二一〇七〇
三月限	二二一五〇	二二〇九〇

橫濱綿絲

限月	前一節	前二節
九月	一三六〇〇	一三六五〇
十月	一三四〇〇	一三四五〇
十一月	一三三〇〇	一三三〇〇
十二月	一三二〇〇	一三二五〇
一月	一三一五〇	一三二五〇
二月	一三一六〇	一三一一〇

▲印度麻袋

藍扛袋 三七留比四分三

綠扛袋 四三留比八分三

匯兌行市 一三三留比四分一

北地市況

▲特產

▲大豆

地	限	價	價
奉天（鈔）	現貨	七〇四〇	七〇四〇
奉天（奉票）	定期	六九六〇	六九七〇
開原	九月限	一〇五	一〇五
開原	十月限	一〇八〇	一〇八〇
開原	十一月限	一〇八〇	一〇八〇
開原	十二月限	一〇八〇	一〇八〇
長春	十一月限	一〇八〇	一〇八〇
長春	十二月限	一〇八〇	一〇八〇
長春	一月限	一〇八〇	一〇九五

▲小麥

地	限	價	價
公主嶺	十月限	八〇	八〇
公主嶺	十二月限	八〇	八〇
哈爾濱	九月限	二二八五	二二二〇
哈爾濱	十月限	二二九五	二二二〇
哈爾濱	十二月限	二二九五	二二二〇

▲高粱

地	限	價	價
公主嶺	九月限	一三〇	一三〇
公主嶺	十月限	一三〇	一三〇
公主嶺	十二月限	一三〇	一三〇
開原	十月限	七一〇	七一〇
開原	十一月限	七二〇	七三五
開原	十二月限	七三五	七三〇
長春	十月限	一二〇	一二四
長春	十一月限	一二二	一二七
長春	十二月限	一二五	一二六

清血解毒
花柳片

歐戰以前花柳病至藥爲醫藥界公認者厥惟六〇六針藥與九一四注射液雖久已馳譽瀛寰無奈針藥在中國尚難普及蓋患者因種種原因不願施行注射或以當地無經驗宏富手術敏捷之醫士難以保其安全或患者兼有心臟腎臟等病絕對不可施行注射本醫士有鑒於此特製黃色清血片原料王道分量準確功効不讓針藥祇須吞服立可見效請患花柳者君速試購服方知言之不謬也服法另有詳細仿單慣目每瓶大洋二元

製造廠美國芝加哥 韋森藥廠

總發行所上海韋森西藥公司

東三省總經理 遼寧 五洲大藥房

中國電話一二三七六號

各埠大藥房均有出售

鐵錨牌糖精

商標

Dr.Fahlberg's

Saccharin

鐵錨牌糖精係德國著名弗阿被里路工廠所製造貨係精良每磅勝糖四百五十倍甘味力甚强使用者足見經濟也

大塊 小塊

俱備存貨豐富函購面定無不即爲照辦

營業科目

醫化學用藥品工業用各種藥品滋養食料品原料肥皀化粧用香料釀造用各色原料

滿洲總代理店

大連市山縣通六十七番地

株式會社 乾卯商店大連支店

電話 三〇一七 五六〇九 六四八七

振替口座大連二一二五番